明治卅九年十月廿四日第三種郵便物認可
大同元年七月二十六日第三種郵便物認可

盛京時報

陰曆戊寅二月十一日
昭和十三年三月十二日
西曆一千九百卅八年

第一萬四十一號　星期六　（日刊）　THE SHENG CHING SHIH PAO　康德五年三月十二日　（一）

時論

蘇聯赤化中國之工作（五）

此爲國際共黨首次所發組織共軍之指令。不意洛易愚極。竟以此密電示汪兆銘。遂爲武漢政府反共之最大原因。然其後中共果本此密電。暗中進行組織共軍。

未幾。有葉挺。賀龍。朱德三軍出現。突占南昌。大起暴動。此可謂中國最初之共軍。然不足一週間即敗走南粵。向汕頭。海豐。陸豐。各地分散。但此落地不死之種籽。於一九二八年又復萌芽。更爲有充分準備之共軍。此即後以朱毛軍聞名於世界之中國工農紅軍第四軍。蓋於八、七會議後。國際共黨以當時在鄉里湘潭指導農民運動毛澤東之經驗。深感有組織農民軍之必要。先使同人組織三千人入江南。一方朱德自賀葉失敗後。即充雲南同鄉范石生部下之一團長。於駐防砰石鎭中。接到廣東共黨之通知。即起兵變。自湖南南部向江西游擊。於永新地方與毛軍會合而組織第四軍。繼之有彭德懷之第五軍。黃公略之第八軍。許繼愼之第一軍。賀龍之第二軍。鄺繼勳之第六軍。方志敏之獨立第一團等十二軍一團。總稱兵力七萬五千。槍四五萬枝。於一九三〇年四月。完全編成。循共游擊之戰法。於所在遍設小規模之蘇維埃區。終成爲一大蘇維埃區。至極盛時期。兵力已及三十萬。國際共黨及中共。則號稱五十萬。其後因蔣介石之剿討。大蒙打擊。然毛澤東徐海東軍。朱德徐向前軍。賀龍蕭克軍。仍分散於陝西甘肅四川一帶。福建浙江安徽等省。亦有殘部。勢甚猖獗。

（癸）蘇維埃區　首先提倡於中國有建設蘇維埃之必要者爲米夫。此爲一九二六年十一月以前之事。至一九二七年三月。杜洛茲基亦高唱建設中國蘇維埃區。於上年被捕處刑之拉登克、吉諾維耶夫。亦均贊成。史大林初雖反對。然自國共分裂後。共宣傳標語上。亦一變爲贊成建設蘇維埃矣。據華方之所傳。於一九二七年十一月九日之黨中央擴大會議。通過建設蘇維埃之議。同月十七日。由彭湃首先樹立海陸豐蘇維埃。十二月十一日廣州蘇維埃亦成立。此二區。雖初出即殤。然因共軍之進展。新蘇維埃仍繼續產生。恰值共軍數進七萬五千之際。即一九三〇年五月。於上海舉開江西省全省蘇維埃（江西東固）閩西蘇維埃（福建龍岩）湘鄂革命委員會（湖南平江）東江革命委員會（廣東海豐）四大蘇維埃區代表大會。翌年十一月七日。於江西中央蘇維埃區之瑞金。又開第一次中國蘇維埃大會。樹立以毛澤東爲主席之中央蘇維埃政府。

自是以後。蘇維埃區有如雨後春筍。簇生不絕。即南京政府亦稱蘇維埃縣數達百八十一縣。其面積約當二省之地盤。至被共軍蹂躪之縣數達三百以上。同時國際共黨則稱蘇維埃縣數達四百餘。至一九三五年尙稱蘇維埃縣數爲二百。

要之。自加拉罕宣言以來。經十八年之久。跋扈橫行之國際共產黨。實爲阻碍中國統一之最大阻力。然自一九三五年來。國際共產黨所採用之新方針。新戰術。則爲於抗日之旗幟下。企圖結成人民戰線。依此而領導中國民衆。使再認識共產。不然至少亦可藉民衆之力。使國民黨及南京政府必須採用容共政策。

二。國際共產黨之指導抗日　國際共產黨對歐宣傳赤化既勢不可能。於是採用所謂迂回東方主義。然何故必着眼於中國乎。蓋中國當時方經某程度之蒙明運動。自國民主義進向反帝國主義運動。國際共產因以爲奇貨可居。不肯放過。進而對反帝運動。指導之。援助之。以獲民心而便組織。然中國之所謂反帝運動。內容則以排日運動爲主。此國際共黨之所以指導抗日也。

反帝運動之極顯著者。爲全國之排外貨。自一九〇五年至一九三一年十一回之排外貨中。有九回爲對日本。茲列表如左。

年次	對方	原因
一九〇五	美國	排華移民法

次期作戰準備就緒
力謀戰後復興
畑最高指揮官高鳴第一聲

【上海十一日電】在事變中値陸軍紀念日致意義更深之十日、畑最高指揮官、於午後四時、在陸軍武官室延見記者團、作初次會見、約歷時許、大將極率直談吐順應事變第二階段而行長期作戰之決心、發其強而有力之軍司令官第一聲如左、

作戰之前途、實甚遼遠、可謂須從今後開始、國民亦須充分認識此點、在余之意、唯欲遵守國家之決定、以應付今後、大致當爲極力確保佔領都市地帶之治安及戰後復興、同時對次期作戰之準備、何時必要、則何時爲之、至中原方面有樹立新政權之機運展動、亦已諗知、自當於機運醞成後誕生、倘此舉告成、能於南北皆樹反共產主義及反國民政府之旗幟、而取親日政策、則吾人亦希望共成立、而願協助、即以軍部所必需確保治安而論、亦極期待也、至對第三國、當循從尊重外國利權之方針、而進堂堂、正義之軍、在上海租界諸問題、因屬對外問題、亦決不有誤、然妨害日軍完成任務者、乃在所不許、再假利權之名義而隱匿者、固亦不能容認、査日本之國策、絕對非以華北爲主、以中原爲從、故在中原縱駐屯五年、十年以至百年、亦無不可、即余亦有常駐之意、

今日參加觀兵式者、僅爲極少之一部分、然以其軒昂之精神觀之、何患彼區區之漢口逃往天外乎、

〝漢口亦在眼前〞
畑大將對記者談話

【上海十日電】於十日陸軍紀念日、檢閱空前戰壕觀兵式之畑最高指揮官、當日午後四時、已披陳赴任以來之第一聲、而暗中表示處置長期戰之斷乎決意矣、首謂『乍見余面、雖如懦弱老翁、但余對我國之國策國情、則不稍變更耳』、繼謂『我皇軍之使命有三、一日維持佔領地區內之治安、二日復興、三日制裁和平攪亂者、此三點雖一亦不可或缺、而且對於第三國、始終以堂堂之正義態度應付、因已下此決心、故雖經五年、十年以至於百年、亦無意外變更也』、嗣笑而起立、曰諸君漢口亦在眼前矣、至此乃語止、而言其他也、

蒲州成立治安維持會

【蒲州十一日電】日軍佔領之蒲州街上、戶戶高懸日旗、歡迎日軍、向潼關方面避難之居民、因日軍入城、陸續安心歸還、八日已自動組織治安維持會、以致力維持、恢復道路云、

萬福麟被槍斃？

【上海十一日電】據漢口所來消息、萬福麟因不努力抗戰、致誤戰機之罪、已被蔣介石槍決、同時第一百一十六師長周福成、亦因相同理由而被處死刑、按萬福麟乃舊東北軍老將、於今次事變之際、曾守備保定以南、平漢路方面、但未幾即被日軍驅散、其後加入閻錫山部下、遂至晉省南部平漢同蒲兩路中間地區、然仍爲日軍擊潰、與全戰局以重大影響、致觸蔣介石之怒也、

×　×　×

寫眞說明　中國歷代皇帝觀測天文編纂憲書遠經上古堯舜時代研究而得・北京觀象台・曾於一九四年被毀・至一六七四年修復・光緒二十六年被德法聯軍携去・嗣又送還・今又在日軍保護之下矣・（寫眞右爲天體儀・中象眼儀・左爲黃道經緯儀）

陝西省內錦旗燦爛
麻地溝陷落在即！
敵軍勢如雪崩源源退却

【大同十一日電】爲衝敵軍左側背後、靖破嶮路而南下之岩田捷足部隊、十日已佔領巴兗坪（麻地溝北方二里）、由東北南三方猛烈進擊、敵軍主陣地麻地溝之陷落、已成時間問題云、

【又電】確保小站村與大站村一帶之石丸、大關兩部隊、於小林部隊長所率航空部隊協助之下、繼續進攻、控制且逃且抵抗之敵兵、至午佔領徐家渠、樹兒泉一帶高地、一面由三道溝南下之久野村部隊、午後急襲佔領朱樓台陣地、不堪日軍猛攻放棄第一線陣地之敵方前衞軍、向麻地溝開始退却、勢如雪崩、日軍不稍駐足、向前追擊中、

砲擊黃河對岸潼關
敵以飛機應戰全被擊墜

【彰德十一日電】佔據黃河左岸河匿鎭之日本金岡捷足部隊、八日砲擊潼關後、繼續自九日午前十一時半、耳一小時餘、再砲擊對岸之潼關、將車站、給水塔及其他軍用施設完全粉碎、於該地有相當部隊之敵軍、受重大損害、匿河鎭位於山西省之西南端、爲山西西南部唯一之渡河點、

【北京十日電】遙指黃河、以潮湧之勢、由山西之中樞部南下之金岡捷足部隊之精銳、六日午后三時占領蒲州後、即繼續進擊、於七日午后一時占領潼關之對岸風陵渡、並於此處、並列巨砲、以敵死守要衝潼關爲目標、開始猛烈砲擊、已將隴海線敵方數十列車砲擊粉碎、而狼狽之敵軍、於午后三時頃倉惶以飛機、對此對抗數機連翼、飛至日軍上空、開始盲目轟炸、致附近一帶、忽被包圍於黑煙與砂塵之中、而金岡部隊、即將砲口向空中、開始亂擊猛射、於壯烈之亂戰裡、將敵機二架、擊落於黃河之濁流中、並將所餘之七架、擊落於對岸地上、而日方毫無損失、對痛快至極之對空砲擊、已收大成功、而赫赫之金岡部隊、更加一層光輝、巍然如巨巖、壓倒對岸敵陣云、

蔣飛潼關督戰

【紐約十日電】山西省南部日軍進擊意外神速、敵軍事當局、大爲狼狽、據合衆社上海支局載華側消息稱、蔣介石十日晨由漢口乘軍用機、冒日本空軍襲擊之危險、飛抵潼關、視察第一線防衞陣、並督勵士氣、

圍繞國民投票問題
奧國內充滿不穩空氣
拿帝斯派反對限制有權者年令

【維也納十日電】奧大利政府、於九日發表獨立維持可否問題、定十三日舉行國民投票等旨、惟以該政府發表爲契機、奧大利拿帝斯派、一齊開始行動、在各地與警官隊及祖國戰線派發生衝突、惹起騷擾、在首都維也納、對拿帝斯示威遊行、警官隊以拔刀努力維持治安、其結果、有數百名拿帝斯黨員被捕、又因斯布爾克市亦有拿帝斯與愛國青年團間發生衝突、在林茲市、拿帝斯黨關於國民投票之有權者限制廿四歲以上一事、極力反對、因此與祖國戰線派間發生衝突、拿帝斯黨因有權者年齡制限結果、在北部奧大利、約失去二萬票、故以爲此種選舉有妨害、在奧大利歷史上、爲對民衆之最大侮辱、無不憤慨云、

【又電】奧大利掌帝斯派、對國民投票表示反對氣勢、自九日夜以來、全國內充滿不穩空氣、[illegible]

德嚴禁報上發表
關於奧大利問題

【柏林十一日電】德國政府、今見奧大利首相舒斯尼格、突然發表維持奧大利獨立問題取決於國民投票、認爲有瀆貝爾希泰斯加典談判之新德奧協定主旨、十日嚴命德國各報、在希特勒總統未出任何處置以前、禁止揭載該問題、致德國言論界、寂然無聲、不似奧大利之騷亂云、

老蔣整理雜軍利斧
愈磨愈兇愈銳愈狠
雜軍將領痛憤老蔣慘酷行爲

【上海十一日電】舊東北軍將領萬福麟、以不努力對日抗戰、竟誤戰機爲理由、被蔣介石槍斃、同時第百六十師長周德全、亦以同樣理由、被處死刑、此項消息、一般無不認爲確實、萬福麟當今次事變、原來守備保定以南之京漢線方面、惟遭日本軍猛攻、逃亡山西省南部京漢、同蒲兩鐵路中間地區、又遭日軍攻擊、失守陣地、致抗日全戰局、予以重大影響、蔣介石大爲憤激、竟處死刑、於是、舊東北軍將領殘生者、祇剩于學忠及何柱國二人、本年一月底、韓復榘及多數高級軍官、全被槍斃、萬福麟今又被老蔣葬送其生命、對雜軍態度、過於苛酷、因此雜軍將領及一般人士、陷於極度不安、痛恨蔣介石慘無人道之行爲云、

法內閣總辭職
伯倫受委組後繼內閣

【巴黎十日電】蕭丹法內閣關於經濟恢復及社會安定之全權委任法案、遭遇社會黨、共產黨之強硬反對、遂于十日午前總辭職矣、

【又電】路布蘭大總統、因蕭丹內閣總辭職、十日午後、對前首相社會黨黨首伯倫氏、委囑組織後繼內閣云、（寫眞（上）爲蕭丹、（下）爲伯倫）

【又電】法總理蕭丹、十日上午於下院本會議、劈頭就政府今次至於作成全權委任法案之經緯、約歷四十分鐘、作劇的演說、關於該演說、雖時聞急進社會黨中央諸派鼓掌之普、但社會黨與共產黨則均表示冷淡態度、蕭氏覺悟大勢不利、遂決意總辭職、該演說後、內閣已聲明總辭職之旨云、

日華北派遣軍
商工關係囑託決定

【北京十一日電】日本商工省商務局事務官[illegible]

昨日貴衆兩院

【東京十一日電】貴族院於十一日上午十時開本會議、委交委員辦理恩給金庫法案以外十一件、通過關於對華文化事業特別會計之特例法律案以外六件、使之成立、並通過付有担保之社債信託法中改正法律案、十時開預算總會、衆議院此日休會云、

×　×　×

阮大使
視察竣事歸京

【東京十日電】阮滿洲國駐日大使、前由五日曾視察福島宮城、新瀉三縣下之滿洲移民補習情況中、茲乘十日午后八時已抵上野站之列車、已歸京云、

日華經濟協議會
至晚廿日許誕生
平生與王克敏近將協議

【北京十日電】爲開發華北日華提携指導機關、於華北將常設之日華經濟協議會、定十日待華北派遣軍最高顧問平生釟三郎氏之到任、與中國臨時政府行政委員會委員長王克敏氏之間、遂行協議、至遲二十日前後、定能設立、而該協議會、暫且臨時政府與日本側現地機關之間、依假協定設置、將來正式承認中國政府新政權之際、爲兩國間條約上之機關、而中國臨時政府、爲移於該協議會決定事項實行必要之法令及其他之制定、由該協議會、該協議會、以會長以下十名之委員組織、內定由日華双方各任命五名之委員、華側委員、王委員長、就任爲會長、委員有李思浩、殷同氏等之諸氏、現被視爲有力、日本側委員爲平生氏就任副會長、由大藏省、駐華財務官大野龍太、中國聯合準備銀行顧問阪谷希一、軍部囑託湯河元威之諸氏、諒爲委員參加、更與此同時、爲對該協議會日本側之準備機關新設經濟委員會、以現在之軍部囑託其他關係者組織、該委員長、決定平生氏就任、

本報十一日午前零時發行不再誌號外、閱戶若未接收向報差可以索要

本日三大張

關於陸軍武官及兵 等級修正之件

【新京專訊】關於陸軍武官及兵等級之件中修正之件、以勅令公布如下、

關於陸軍武官及兵等級之件中另表附表第一表、附表第二表及附表第三表改如另表、

附 則

本令自公布日施行、

陸軍官長等級表（附表第一表）

△上將 兵科陸軍上將、

△中將 兵科陸軍中將、 軍需科陸軍軍需中將、軍醫科陸軍軍醫中將、陸軍司藥中將、獸醫科陸軍獸醫中將、 軍法科陸軍軍法中將、

△少將 兵科陸軍少將、 軍需科陸軍軍需少將、軍醫科陸軍軍醫少將、陸軍司藥少將、獸醫科陸軍獸醫少將、軍法科陸軍軍法少將、

△上校 兵科陸軍憲兵上校、陸軍步兵上校、陸軍騎兵上校、陸軍砲兵上校、陸軍工兵上校、陸軍航空兵上校、陸軍輜重兵上校、軍需科陸軍軍需上校、軍醫科陸軍軍醫上校、陸軍司藥上校、獸醫科陸軍獸醫上校、軍法科陸軍軍法上校、

△中校 兵科陸軍憲兵中校、陸軍步兵中校、陸軍騎兵中校、陸軍砲兵中校、陸軍工兵中校、陸軍航空兵中校、陸軍輜重兵中校、軍需科陸軍軍需中校、軍醫科陸軍軍醫中校、陸軍司藥中校、獸醫科陸軍獸醫中校、軍法科陸軍軍法中校、

△少校 兵科陸軍憲兵少校、陸軍步兵少校、陸軍騎兵少校、陸軍砲兵少校、陸軍工兵少校、陸軍航空兵少校、陸軍輜重兵少校、軍需科陸軍軍需少校、軍醫科陸軍軍醫少校、陸軍司藥少校、獸醫科陸軍獸醫少校、陸軍醫務少校、陸軍獸醫務少校、軍樂科陸軍軍樂少校、軍法科陸軍軍法少校、

△上尉 兵科陸軍憲兵上尉、陸軍步兵上尉、陸軍騎兵上尉、陸軍砲兵上尉、陸軍工兵上尉、陸軍航空兵上尉、陸軍輜重兵上尉、軍需科陸軍軍需上尉、軍醫科陸軍軍醫上尉、陸軍司藥上尉、獸醫科陸軍獸醫上尉、陸軍醫務上尉、陸軍獸醫務上尉、軍樂科陸軍軍樂上尉、軍法科陸軍軍法上尉、

△中尉 兵科陸軍憲兵中尉、陸軍步兵中尉、陸軍騎兵中尉、陸軍砲兵中尉、陸軍工兵中尉、陸軍航空兵、中尉、陸軍輜重兵中尉、軍需科陸軍軍需中尉、軍醫科陸軍軍醫中尉、陸軍司藥中尉、陸軍醫務中尉、獸醫科陸軍獸醫中尉、陸軍獸醫務中尉、軍樂科陸軍軍樂中尉、軍法科陸軍軍法中尉、

△少尉 兵科陸軍憲兵少尉、陸軍步兵少尉、陸軍騎兵少尉、陸軍砲兵少尉、陸軍工兵少尉、陸軍航空兵少尉、陸軍輜重兵少尉、軍需科陸軍軍需少尉、軍醫科陸軍軍醫少尉、陸軍司藥少尉、陸軍醫務少尉、獸醫科陸軍獸醫少尉、陸軍獸醫務少尉、軍樂科陸軍軍樂少尉、軍法科陸軍軍法少尉、

陸軍准尉官軍士等級表（附表第二表）

△准尉 兵科陸軍憲兵准尉、陸軍步兵准尉、陸軍騎兵准尉、陸軍砲兵准尉、陸軍兵械准尉、陸軍工兵准尉、陸軍航空兵准尉、陸軍輜重兵准尉、軍需科陸軍軍需准尉、軍醫科陸軍醫務准尉、陸軍司藥准尉、獸醫科陸軍獸醫務准尉、軍樂科陸軍軍樂准尉、軍法科陸軍軍法准尉、

△上士 兵科陸軍憲兵上士、陸軍步兵上士、陸軍騎兵上士、陸軍砲兵上士、陸軍兵械上士、陸軍工兵上士、陸軍航空兵上士、陸軍輜重兵上士、軍需科陸軍軍需上士、軍醫科陸軍醫務上士、陸軍司藥上士、獸醫科陸軍獸醫務上士、軍樂科陸軍軍樂上士、軍法科陸軍軍法上士、

△中士 兵科陸軍憲兵中士、陸軍步兵中士、陸軍騎兵中士、陸軍砲兵中士、陸軍兵械中士、陸軍工兵中士、陸軍航空兵中士、陸軍輜重兵中士、軍需科陸軍軍需中士、軍醫科陸軍醫務中士、陸軍司藥中士、獸醫科陸軍獸醫務中士、軍樂科陸軍軍樂中士軍法科陸軍軍法中士

△少士 兵科陸軍憲兵少士、陸軍步兵少士、陸軍騎兵少士、陸軍砲兵少士、陸軍兵械少士、陸軍工兵少士、陸軍航空兵少士、陸軍輜重兵少士、軍需科陸軍軍需少士、軍醫科陸軍醫務少士、陸軍司藥少士、獸醫科陸軍獸醫務少士、軍樂科陸軍軍樂少士、軍法科陸軍軍法少士、

陸軍兵等級表附表第三表

△上等兵 兵科陸軍憲兵上等兵、陸軍步兵上等兵、陸軍騎兵上等兵、陸軍砲兵上等兵、陸軍工兵上等兵、陸軍航空兵上等兵、陸軍輜重兵上等兵、軍需科陸軍軍需上等兵、軍醫科陸軍醫務上等兵、陸軍司藥上等兵、獸醫科陸軍獸醫務上等兵、軍樂科陸軍軍樂上等兵、

△一等兵 兵、科陸軍步兵一等兵、陸軍騎兵一等兵、陸軍砲兵一等兵、陸軍工兵一等兵、陸軍航空兵一等兵、陸軍輜重兵一等兵、

△二等兵 兵科陸軍步兵二等兵、陸軍騎兵二等兵、陸軍砲兵二等兵、陸軍工兵二等兵、陸軍航空兵二等兵、陸軍輜重兵二等兵、

△理由書 伴隨時勢之推移、須爲各種之修正、用特提出本修正案也、

△說明書 一、爲使軍部內一致團結更加一層鞏固擬廢從來待遇上之差別、二、因設置航空部隊新設航空兵科 三、因各種關係上有必要而明示科別、四、軍醫科獸醫科及軍法科新設中將階級 五、軍醫科准尉官軍士兵因無醫師（獸醫師）證書不得進級軍醫故爲開設進級之路新設醫務官制度、六、因新於醫務兵支給技術加俸極爲困難故與軍需科獸醫科軍樂科同樣削除一二等兵、七、爲使辦理兵器業務並技術新設軍械准尉官及軍械軍士、

市署對小作契約取締 制定暫行規定

奉天市當局、爲期適正管內農業地區之佃作契約、已制定奉天市暫行小作契約取締規定自一月起實施、該規則由於規定佃作契約當事者之申請與契約期間及解約佃作料等、此後當可免除一切佃作關係紛爭云

省公署職員 舉行種痘

奉天省公署爲預防春季疫病之發生及確圖全體官員人等之健康起見、特於昨（十一日）起始、對所屬各廳科職員等、一律實施種痘、共種痘場所、爲該署警務廳三樓、茲其分配種痘之日程如下、

▲十一日官房各科股

▲十二日民生廳各科股

▲十四日實業廳各科股

▲十五日土木廳各科股云、

山口鐵總次長 新任抱負談

山口新鐵道總局次長、十日夜與大村副總裁連袂歸奉、談其新任抱負如左、

値旅行中、突奉辭令、故對就任、尙無負抱可談、當俟至新京接交事務正式來任後再行披述、總之、余願在各方指導之下、對克服非常時、盡力微力云云、

該次長預定滯奉一夜、於十一日赴京、與平島新京支社長、辦理接交事務、至十五日正式到任云、

新舊滿鐵新京支社長 定今晨交代事務

【新京專電】平島新滿鐵新京支社長、定十一日午后二時乘亞細亞號車自哈爾濱歸任、一方山口舊支社長亦將於視察華北後、於十一日午后六時卅分乘亞細亞號車來京、故定十二日午前十時、在新京支社交代事務云、

北滿討匪勇士 遺骨凱旋新京

【新京專電】於北滿化爲護國之鬼貴重犧牲者遺骨三具、預定十一日午后三時自哈抵京、又卅九具、預定十二日午后四時卅分自哈爾濱抵新京、又三具、則定是日午后七時卅五分自吉林抵新京、聞遺骨當夜安置於紀念公會堂、翌日（十三日）午前十時卅分、自新京乘車南下云、

佐藤理事赴京

佐藤滿鐵理事、擬十二日午前零時五分乘車赴新京云、

大村總局長 過錦歸奉

【錦縣專電】終了由熱河、華北、蒙疆方面視察之大村鐵道總局長一行、乘十日午後七時九分到着滿華直通列車來錦同二十四分發、往奉天歸任云、

興銀辭令

【新京專電】（十日發表） 滿洲興業銀行辭令

秘書科長 久芳亨介

任命本店支配人兼范家屯支店支配人

人事科長 山成興政

任命兼秘書科長

本店支配人兼范家屯支店支配人寺島德實

任命新京本店勤務

國務院辭令

【新京專電】國務院辭令、

滿洲中央銀行管理課長山田茂二、任命滿洲房產株式會社副理事長、

京綏北寧沿線治安確保 輸送狀況極圓滑

大村滿鐵副總裁視察後歸奉談

大村滿鐵副總裁、頃已視察熱河及華北方面畢事、於十日夜十一時十分、偕山口鐵道總局次長、乘滿華通車歸奉、大村氏於車中談稱、

茲已視察京綏、北寧各沿線歸來、沿線一帶治安、蒙軍隊及鐵路員工等獻身努力、顯然確保、而鐵路客貨運輸狀況、亦極圓滑、如貨物運輸、已達事變前百分八十五左右之好成績、大同之煤炭採掘工作節節進展、現在每日約出煤一千七百噸之譜、自各方面觀之、該礦頗屬有望、伴隨業務擴張、本年秋季、每日當能出煤二、三千噸、惟遺憾者、乃距開港地甚遠也、但以目下進行塘沽築港計劃、及其他一切研究調查、相信大同煤之運輸方法、不久即可確立也、就滿鐵脫離重工業部門言之、開拓鐵路之使命、依然猶存、故吾人値玆事變下之新年度、尤須盡力於以鐵煤等軍需資源爲始之要重物資輸送一方擬藉確立運費政策及其他等、以促進開發內地產業、進而更盡力開拓處女地之資源、遵循國策而勇往邁進、在過去半年中、承員工等之奮鬪、運輸上顯示預期以上之效果者、全屬發揚滿鐵魂、試以此意義推度、相信必能達成所期目的、於此意義、蓋爲今次事變所與極有意義之試練也、

華北鐵道沿線 配置警備犬 總局準備進行

鐵道總局、今回與華北事務局協力之下、對華北各鐵道沿線、配置警備犬、以備敗殘兵之襲擊及其他、目下正進行準備、關於爲警備犬使用前赴華北視察現地事情近已歸任之鐵道總局細川警備犬育成所主任語記者如次、華北各鐵道沿線之治安、軍隊及鐵道從業員、不分晝夜、努力奮鬪、顯呈確保、更因現地希望爲期完璧一故向沿線各地配置警備犬、故對正調查現地事情、無論鐵道警備完壁上、及幾分緩和警備員勞苦上警備犬之配置、均極有意義吾人應現地希望、極力協力、幸華北飼料豐富、一年中無飯對犬亦適當、將必收好績也、

鐵總對甲種移民 旅運費辦法改正

鐵道總局茲改正對於拓務省計畫甲種農業移民之旅客及行李辦理、以及運費折扣如左、

（自三月十五日起實施）

一、移住之際

（甲）辦理據拓務省發行之滿洲農業移住者乘車証、乘滿鐵所管線內列車與託運行李（超過費免限制重量爲五扣但家族以）移住者移住後三年以內移住時爲限、

（乙）辦理持拓務省發行之滿洲農業移住者乘車証與鐵道省線或各航路發賣移住者折扣乘車劵者之連帶行李運送、（超過免費限制重量爲五扣）

二、移住後

移住後二年以內歸省時、以一回爲限、於始發驛兌換滿洲拓殖委員會事務局發行之移住者歸省折扣証、其折扣與普通往返旅客運費之比較如左、

甲、滿鐵所管線 三等五成

乙、鐵道省線、朝鮮鐵道局線 三等二成

丙、大阪商船大連航路、近海郵船大連航路、北日本汽船航路、日本海汽船航路 三等一成

但對自新線始發者、不辦理連帶運送、

奉天戰蹟巡禮 博得好評

最近將舉行第二次

觀光協會於陸軍紀念日舉行之奉天戰蹟巡禮、參加人員、竟突破預定名額四十人、當日共有一百二十八人、巡禮日俄戰役及滿洲事變等戰蹟、禮拜永眠聖地之英靈、而祈勇士之冥福、此舉頗博各方好評、因多要望每年舉行、以爲今後奉天行事之一、故擬最近舉行第二次戰蹟巡禮云、

縣署添演健國體操

【磐石】縣長姚祖訓、副縣長深田哭裴吉、爲期所屬職員體質健壯計、特規定由三月七日起、每値月水金曜日、於上班前十分舉行建國體操、藉資鍛鍊云、

奉警廳力圖 交通安全

定期檢查市內自行車

奉天警察廳、爲謀市內交通之安全及慘劇之預防起見、對於種種施設上、極力予整備、已誌本報、茲爲交通事故之防止計、對於市內之自行車、決定實施第一回之車體檢查、預定於四月一日起始、於各區警署分別實行、茲其擬定之日程如下、

▲大和區 自四月一日起至七日止、逐日檢查、於十二、日再度檢查、

▲鐵西區四月一、二兩日間七日再行檢查、

▲皇姑屯區爲四月一、二兩日間、再檢爲七日、

▲北市場區（於市公署院內）四月四、五、六、三日間、再檢爲十二日

▲北關區（於瀋海區署前）、四月四、五、六、三日間、再檢爲十二日、

▲大東區四月八、九、十一日再檢爲十三日、▲城內區（於大南城門外舊南關署址）、四月八九十一十二日、再檢爲十三日、

▲南市場區四月八九十一日再檢十三日、

北京行四〇七列車 奉驛停車時間延長

伴隨前往華北旅行者激增、以致自奉天驛開往北京之直通列車第四〇七列車、旅客及行囊等物激增、而行李堆積如山之際、從來停車時間二十分鐘、深感不足、故鐵道總局決定自十五日起、延長該列車在奉天驛停車時間爲卅五分鐘、因此並改正該列車在奉天驛發着時間如左、

奉天總站發	一四、〇五
奉天驛着	一四、一五
同 發	一四、五〇

（與從前同）

解雇店員 私售被逮

有郭榮安者、現年二十三歲、會往奉天市集寺大街門牌一五五號公平商店事務所充當店員、每日赴外勸售度量衡預約書、（價錢三角四角左右）、賺錢雖無多、差堪糊口、乃於月前竟被解僱、郭某驟於失業之後、謀生困難、便乘攜物得預約書二本、仍每日在外勸售、日昨在北市場警察署管轄驛天市場夏雨田處勸售、言語失和、發生口角、繼而互毆一場、巡邏警士趕至現場、將郭某帶所暴加訊問、認稱係公平商店店員、經警方電傳該商店執事關維賢對質、始判明郭某原屬解僱之店員、所務預約書、彼時即被發覺、報警通緝在案、現伊意圖欺詐、意外就捕、無異飛蛾投火、刻下北市場署正加審訊中、

琿圖汽車行將停駛

【延吉】鐵道總局經營之圖們琿春間之 車道、因解冰期近、將于日內中止運駛云、

瀋縣教育科規定 校舍建築各要項

瀋陽縣公署教育科、爲急謀學校之擴充、對於舊有校舍多不應用、請求重新建築者頗多、倘任各村自行建築、難免各自爲政、不適實用、該科有鑒及此、特對校舍建築規定左列要項、通令遵守云、

1 校校舍樣式以堅固質樸爲宜

2 由縣製定圖樣及施工說明書、工料預算書、以期一致而便監督、

3 一個教室以能收容學生六十名爲標準、

4 由縣指定工程監督者、爲本縣土木股、

5 建築時由各該村村長、及校長隨時監督指導、

6 建築時須先期呈送學校平面圖、以便指定地點、或派員前往驗視、

7、由各村長負責投標、但須事先報告縣署、屆時派員監視（工料全包）、

8、包工人須有工程建築之常識技術及經驗、並應有殷實保証人、

9、運搬材料及幫助建築之小工、皆由村公所徵夫役充之

10、建築時務宜迅速、以免遭遇大雨室內地面潮濕、

11、在投標十五日以前、須由村長將招標工程在本村及其他各村張貼佈告、以便工程家週知、

哈市定德國正式承認時 開民族交驩慶祝大會

【哈爾濱專電】對混沌世界現勢捲起爆彈的波紋之友邦德國正式發表 對新興 滿洲國承認、國都新京及全滿各地主要都市、無不謳歌滿、日、德、意、西班牙、薩爾瓦多六國確立世界防共陣、舉行促進此等盟邦親善之歷史的一大慶祝大會、北滿國際都市哈爾濱、自日前來、由協和會市本部主催與關係機關協議、準備大肆活動、具體案行將告成、俟中央正式通報同時、當日即使各機關總動員、舉五十萬市民展開民族交驩 慶祝大大的 豪華盛會、

冠蓋往來

▲山內滿鐵新京支社長十一日午后二時四七分離奉返京

▲佐藤滿鐵理事及田邊建設局長十一日午前零時五分離奉晉京

▲久保滿鐵理事十一日午后十一時零一分抵奉

▲伊藤公使十一日午后十一時零一分抵奉

天氣豫報

十二日北西風 晴

十一日溫度

最高 零下 二度二

最低 零下 九度四

招募滿洲國農事職員 省署昨今舉行考試

滿洲國農事職員之銓衡、經由奉天省公署從事募集結果、當於昨（十一日）午前十時起、在省署大禮堂內舉行考試、當日參加者、約計三百餘衆、於舉行學術之考試後、定今、（十二日）起舉行口頭之檢問、預定於此次試驗終了後、將即擇優錄取百餘名云、

蒙疆地方已平定 隴海線近亦確保

武部關東局總長回連談

【大連專電】武部關東局總長、視察華北方面已畢、於十日晚歸抵大連、據談、關於華北之政治、經濟、治安狀況 蒙疆地方既告平定而確保隴海全線、爲日亦近聯合準備銀行、十日已開業、九日即呈平價之勢、至華北開發會社之勅令、近將發出、諒先當修理鐵道、資金問題亦願本諸大乘見地調楚、今青島亦大體安定、日僑已有七千人歸還云云

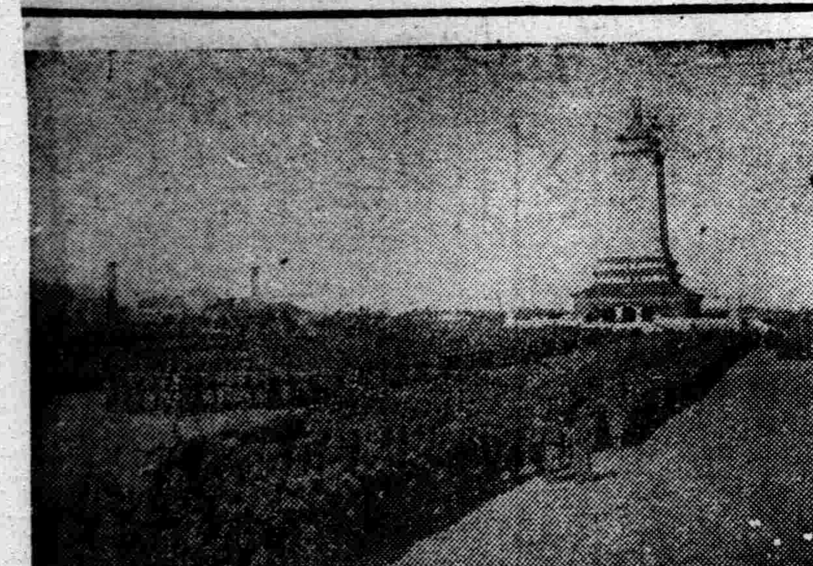

寫眞說明 第三十三次日本陸軍紀念日●於當日（十日）正午●在京各部隊●齊集新京忠靈塔前●舉行參拜時情形●

中央地方警察學校 官制修正之件

【新京專訊】關於中央警察學校官制修正之件、以勅令公布如下、

中央警察學校官制

第一條 中央警察學校屬於治安部大臣之管理、係磨練爲警察幹部所需要之德操、修得關於警察之高等學術並其運用之所、

第二條 中央警察學校、除前條規定者外、依治安部大臣之所定、施行初任 警士之教育、

第三條 中央警察學校置左列職員、

校長

主事 一人 （薦任）

教授 九人 （薦任）

助教授三十六人 （委任）

書記 二人 （委任）

譯官 二人 （委任）

第四條 校長以治安部警務司長充之、

校長承治安部大臣之指揮監督、綜理校務、指揮監督所屬職員、

第五條 主事承校長之命、掌理校務、校長有事故時、代理其職務、

第六條 教授及助教授、承校長之命、掌學生之教養及訓練、

第七條 書記 承上司 之指揮、辦理庶務及會計

第八條 譯官承上司之指揮從事繙譯、

第九條 校長認爲必要時得置學監、

學監以教授中之一人充之、承校長之命、掌學生之監督及舍務、

第十條 中央警察學校助手爲委任官待遇、

助手承上司之指揮補助教務

關於警尉補、警長及警士之規定對於助手準用之、

第十一條 爲使受初任教育於中警察學校、置警士爲委任官待遇、警於警士事項、除另以勅令規定者外、由治安部大臣定之、

第十二條 關於中央警察學校之規程、由治安 部大臣定之、

附 則

本令自公布日施行、

▲理由書 茲因治外法權撤廢及附屬地行政權移讓後、對警察官吏教育益趨重要、有充實中央教育機關之中央警察學校之必要、用特提出 本修正案也、

又關於地方警察學校官制修正之件、同時公布如下、

地方警察學校官制

第一條 地方警察學校屬於省長或警察總監之管理、係練磨爲警察官吏所需要之德操並修得關於警察之學術之所、

第二條 省公署所在地及新京設地方警察學校、共名稱冠以該所屬省名（在新京 爲新京、）

第三條 主事警察學校共置左列職員、

校長

主事

教官 八十五人 （委任）

（其中十六 人得爲薦任）

助教一百十五人（委任）

書記 五人 （委任）

譯官 七人 （委任）

前項所載職員之各地方警察學校員額、由治安部 大臣定之、

第四條 校長以省警務廳長（在黑河省及興安東省爲警察事務之科長）或警察副總監充之、

校長承省長或警察總監之指揮、監督綜理校務、指揮監督所屬職員、

第五條 主事就敎官中由校長派充之、

主事承校長之命、掌校務、校長有事故時、代理其職務、

第六條 教官及助教承校長之命、掌學生之敎養及訓練、

第七條 書記 承上司 之指揮、辦理庶務、

第八條 譯官 承上 司之指揮、從事繙譯、

第九條 校長認爲有必要時得置學監、

學監以敎官中之一人充之、承校長之命、掌學生之監督及舍務、

第十條 地方警察學校置助手、爲委任官待遇、

助手承上司之指揮、補助教務、

關於警尉補、警長及警士之規定、對於助手準用之

第十一條 爲使受初 任敎育、於地方警察學校置警士、爲委任官待遇、

關於警士事項、除另以勅令規定者 外、由治安部 大臣定之、

第十二條 關於地方警察學校之規程、由省長或警察總監經治安部大臣之認可定之、

附 則

本令自公布日施行、

興安警察學校官制廢止之、

本令施行之際、現任左表上欄所載之官者、如不另受任命狀或指敘令時即爲被任命各該相當下欄所載之官者、仍與以各該同官等俸給、

興安警察學校教官	地方警察學校敎官
興安警察學校助教	地方警察學校助教
興安警察學校譯官	地方警察學校譯官

△理由書 茲鑑於治外法權撤廢及附屬地行政權移讓後之警察官教育趨益重要、故擬充實地方警察學校、同時廢止興安警察學校官制、於地方警察學校官制之下、以統一警察官敎育、用特提出本案也、

郵政職員養成所 官制制定公布

【又訊】關於郵政職員養成所官制、經政府制定、以勅令公布如下、

郵政職員養成所官制

第一條 郵政職員養成所屬於交通部大臣之管理訓練養成郵政職 員、或將爲 郵政職員者、

第二條 郵政職員養成所置左列職員

所長

副所長

主事

教授 二人（薦任）

助教授 四人（委任）

屬官 二人（委任）

譯官 二人（委任）

第三條 所長以郵政總局長充之、承交通部大臣之監督、綜理所務監督所屬職員、關於其進退及 賞罰呈請交 通部大臣、

第四條 副所長以郵政總局副局長充之、輔佐所長、所長有事故時、代理其職務、

第五條 主事以教授之一人充之承所長之命掌所務、

第六條 教授及助教授承所長之命掌學生之教育、

第七條 所長得就教授中選派學監特令擔任學生之訓育指導、

第九條 屬官承上司之指揮辦理庶務、

第九條 譯官承上司之指揮辦理繙譯、

第十條 關於郵政職員養成所之分科、修業年限、學科目、入學資格、及其他本令無所規定之事項由交通部大臣定之、

附 則

本令自公布日施行、

▲理由書 茲因養成訓練郵政職員及將來爲郵政職員者、有設置郵政職員養成所之必要、用特提出本案也、

便秘百害

是能侵害腸胃、神經系統循環器泌尿器等……廣汎的領域

西諺有說「巧於通便的醫師纔算是治病的妙手」。向來每天一回的大便、若減到隔一天一回或三五天一回、那麼全身就要發生種々的障碍。例如腹部澎滿、食慾減退、或作眩暈

頭痛

肩酸、心跳——這種症狀、往々受人輕視、但拿醫學的眼光、細加觀察、則可發見通便的不順、怎樣有害、流毒怎樣廣汎的事實例如腸加答兒、還是腸粘膜受了滯便的刺戟發炎、結果粘液的分泌異常亢進便秘和泄瀉輪流而來的疾病。盲腸炎也多因大便不順而來、便秘若成慢性則在腸內發生像石塊般堅固的大便、俗稱糞石、最大的有小孩頭大小、一到這個地步、頗有生命的危險。

次有腸粘膜的神經和血管受糞塊的壓迫、結果腸壁發生潰瘍、俱發可怕的

腸潰瘍

或腹膜炎又腎臟炎或膀胱加答兒等、也來自宿便的不少。痔核也和便秘有密切的關係、因爲痔靜脈受了積糞的壓迫、鬱血而擴張血脈越擴排糞越難、遂演成直腸周圍炎或痔核炎症

最後尤堪注意的是所謂腸自家中毒。這也是糞便的惡作、即腸內細菌分解了食物而放出毒作、這種毒素被血液吸收、循環全身各處侵害種々的機能、就中對於循環器或神經系統的影響、尤爲顯著、例如

高血壓

、此症因血管硬化失掉靱性而起、沈重則俱發腦溢血或中風等難症、又有白血球爲毒素破毀的疾病、黃病或惡性貧血等便是。更據最近的研究、判明心臟障碍、神經病、肝臟硬變食餌性中毒、肺炎、脚氣等々往々來自腸內毒素作用的事實。他如婦女的面疱、雀斑、酒刺、小孩的腦神經中毒性急痫等々若追求來源、可歸腸毒一途那麼整頓大便有甚麼法子有甚麼藥呢、關於這個問題、請閱下面。

暢通大便的藥劑

◇最安全最有効的微生物療法◇

通便劑即泄瀉劑、性質上可分爲四種

一、是能刺戟腸肌、亢進蠕動的植物性瀉劑（大黃或油類）

二、是防止腸的吸收作用以便源々排泄的鹽類劑

水樣便

或可容性瀉劑便是

但這兩種、雖有暫効、然難收美滿的効果、連用則成習慣性、斷藥則秘結更加增劇、或因刺戟腸粘膜而起加答兒等副作用、或泄瀉如注、連榮養素也都排出、徒促身体的衰弱等々、總不免有許多的弊害可是今有別開生面的一種通便性的藥劑、複合黑菲菌劑「若素」便是。這是由

藥用菌

黑菲、阿司北爾基爾斯奥利宰和其他特殊生物菌綜合製成的、具有挽救衰弱細胞與奮機能的作用、而對便秘的原因即腸蠕動機能的呆鈍狀態、有根本救治的功効。本劑不但含有如上記的活性酵素、且含劾能助長腸胃消化吸收或殺滅害菌防止腸內中毒的種々成分、故豫防便秘上、也有莫大的効果、最後尤堪注意的是本劑諸効、如上面所述、統由生理的改善而起的自然結果一點、藥理既合患体的生理、那能發生不良的副作用、那麼本劑可說是最合理的利導妙藥。

「若素」三百錠瓶（約一個月份）日金一元六角、一千錠瓶五元、發售於世界三十個國的各埠藥房、至於總發行所在日本東京市芝公園、榮養與育兒之會（振替口座東京一七〇〇番）

嬰兒的腸胃病

嬰兒腸胃病症狀、和大人畧有不同的地方、就中最顯著的是大便的形狀、乃大別爲綠便、顆粒便、粘便三種。凡排泄這樣大便的時候、如把「若素」碎成粗粉混乳給吃、則本劑所含的各種酵素或維他命作用於腸胃細胞、使之回復圓滑的活動、結果消化有利、綠便無形解消。更可喜的、是本劑含有促進發育的黎精希斯奇精等榮養素、故能轉瘦爲胖、眞是育兒不可缺少的良藥。

運動不足招來胃酸過多及便秘

（唐山）吳淑哲

（前略）淑哲生來任性不愛規々矩々的生活、飯食也同、愛的食吃、不顧消化程度、久而久之、腸胃漸覺失調、或酸水反口、飯後胸感痞滿、心口部克轆作聲、大便不利、時作頭痛、記性減退等々症狀接踵而至、正在悲觀之中適有學友來舍探病、述及『若素』最宜腸胃諸症等語乃就近藥房、購來三百片裝一瓶、開始服用、未經旬日、果然藥効發現、腸胃頓感舒服、繼續服用之中、酸液不出、食量大增大便整頓、現在前後判若兩人。（後略）

大阪每日

肉彈！第一線報道戰線精華!!

中國事變寫眞展

三月十日至十三日（四日間）六樓

七福屋

購冷凍機者、無異春儲夏金

時代推移、迭生新變幻、使用夏季萬人歡迎之冷凍機而製造販賣冰菓冰結凌者、僅三月之間、即可搏數千元之純利、此種冷凍機之樣式、雖有多種、而最重要者爲購買有信用之機械、倘購得假牌貨、當夏季最忙時、則障百出、常有一星期之停業、如是焉能謂之儲金、此次信用第一之國益冷凍機會社、在奉天設立營業所、以便於全滿活躍、聘技術十餘名、如生故障、在市內能不需一小時停業而充分爲之修理、今夏開業者、務請用信用第一善能修理之國益冷凍機可也

驚人的大暢銷

冰菓

一夏純利益參千圓

存庫豐富　立時按裝

年產一千五百架　日本第一之

國益冷凍機

冰菓

奉贈目錄

國益冷凍機株式會社

滿洲國總營業所　須田洋行

奉天十間房電車停留所前

（電話）二、四六五九番　電略ホウテン「コクエキ」

精血素縮小圖式

定價　大盒五元　小盒二元七角五分　國幣　六盒　二十五元　十三元七角五分

發行所　奉天城內中街　普克德藥行

歡迎各處代理簡章函索奇即

強精補血

精血素

精血素之主要成分

精血素係生精補血藥片根劇最近分泌學之研究加以理化學之操作崇取健壯動物體內之生命素及胃液原素膵液原素爲主要成分加以合理之植物性藥品之要素提取其精華而去其槽柏按生理學與醫學藥物學詳加參考而製成此精血之原素是以入人體內頗有添精補血之力強筋壯骨之妙尤能健脾胃而增飲食理腎虧而生殖旺盛於人體爲最需要故此藥出世以來經各大醫學家臨症試用均皆贊許認爲近世之滋補強壯藥也

主治

精血不足　神經衰弱　週身倦怠　精神減少

胃腸萎弱　房事無能　夢遺滑精　胃不消化

食慾不振　面黃枯瘦　四肢無力　夜不能眠

以及婦女　久不受孕　子宮虛寒　赤白帶下

初老衰弱

主治

疲勞倦怠感覺　失眠　頭痛

眩暈　腰痛　肢端知覺異常

記憶不良　精力減退　眼精

疲勞等初老期衰弱諸症

（詳細說明書備索卽寄）

男性荷爾蒙

英男兒萌（エナルモン）

【特徵】

一、本劑自青年男尿提鍊而得

二、各製品均經嚴定效力單位

英男兒萌爲近代最進步之强力男性荷爾萌、用於初老衰弱之人、得改良上述一般症狀、亢進新陳代謝、而使病者精神的及肉體的活動俱見活潑。

又本劑應用於青年及中年期之性的神經衰弱・遺精等々、亦莫不有效。

本劑有片劑及注射劑兩種。

各大藥房　均有經售

株式會社　武田長兵衛商店

總行　日本大阪市東區道修町

支店　奉天市春日町十三番地

37—1142(O)

古詩中的「春」(下)

(翟毓敏)

……七言詩裡的『春』……

詩家清景在新春(楊巨源)。春風不渡玉門關(王之渙)春江水暖鴨先知(失名)。梨花一枝春帶雨(失名)狂夫富貴在青春(王維)。春聰曙滅九微火(王維)。漁舟逐水愛山春(王維)。春來遍是桃花水(王維)。映階碧草自春色(杜甫)。舍南舍北皆春水(杜甫)。青春作伴好還鄉(杜甫)。錦江春色來天地。(杜甫)畫圖省識春風面(錢起)。春城紫禁曉陰陰(錢起)。春愁黯黯獨成眠(韋應物)。春心莫共花爭發(李商隱)。

春蠶到死絲方盡(李商隱)。悵臥新春白袷衣(李商隱)。多情只有春庭月(張泌)。客舍青青柳色春(王維)。春風拂檻露華濃(李白)。解釋春風無限恨(李白)。萬紫千紅總是春(朱熹)。除醉香夢怯春寒(鄭谷)。桑柘影斜春社散(張演)。春色滿園關不住(葉適)。桃紅又是一年春(謝枋得)。春潮帶雨晚來急(韋應物)。卻疑春色在鄰家(王駕)不知春去幾多時(葉李)。忽聞春去强登山(李涉)。草木知春不久歸(韓愈)。冬至陽生春又來(杜甫)。野花雪島一般春(陳傅)。朝回日日典春衣(杜甫)。芙蓉帳暖度春宵(白居易)。玉樓宴罷醉和春(白居易)。春宵一刻值千金(蘇軾)。春城無處不飛花(韓翃)。準擬今春樂事濃(儂搨)。未到曉鐘猶是春(賈島)。最是一年春好處(韓愈)。春風送暖入屠蘇(王安石)。春色惱人眠不得(王安石)。春到人間草木知(張栻)。寂寞空庭春欲晚(劉方平)。今夜偏知春氣暖(劉方平)。昨夜江邊春水生(朱熹)。梅雪爭春未肯降(盧梅坡)。與梅共作十分春(盧梅坡)。人間和氣閣春陰(蔡襄)。禁城春色曉蒼蒼(賈至)。九重春色醉仙桃。(杜甫)。露啼皇州春色闌(岑參)。腸斷春江欲盡頭(杜甫)。妝樓翠幌教春在(沈佺期)。春風疑不到天涯(歐陽修)。春入遙山碧四圍(程顥)。佳人春戲小樓前(洪覺範)。一片花飛減卻春(杜甫)。

以上是就所知的寫了出來。古人在詩裡。對于春的讚揚。感慨。眞不知當有多少。不過說得多了也似乎無用。所以到此也就完了。春眞美麗。春眞溫柔。實有說不盡的可愛。同時也有說不盡愁思吧?

——投於北嶺

總能替我想法子治病吧。但是事實上又怎能呢。手裡分文沒有。路費是談不到的。既使把有病的事情寫給母親。母親又怎能籌出一筆鉅款。來到O城來呢。家又回不去。母親又來不了。除非等死而外。更有什麼方法。可憐我今年不過二十三歲呀!(未完)

九星日鑑

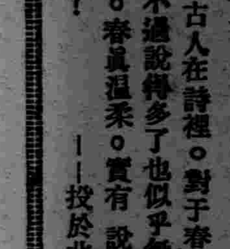

三月十二日　舊二月十一日

土曜　癸卯　赤卯　建　女宿

▲一白之人、着手公共事業不如做傳統事業、較佳、辛癸丑吉▲二黑之人、勿爲虛名煽動、獲利雖少、亦宜安於實收甲乙丙吉▲三碧之人、生動氣象壯大之日、故須聚精匯神勉勵、庚辛丑吉▲四綠之人、諸事順利進行、但在外要注意失物、甲庚辛吉▲五黃之人、是日也、位高而脚下常易生動搖甲卯丙吉▲六白之人、以和平爲要務、可無大過、而告終了乙丙辛吉▲七赤之人、節衣縮食、順序而進行、便成吉日、甲庚辛吉▲八白之人、多事多忙之日、他人事端、務要避免乙丙庚吉▲九紫之人、心急不得豆腐、必成之事、亦定破壞庚辛丑吉、

神皋雜俎

福昭創業紀 (219)

(儒丙 著)　『廖經世畫』

第二十四回　入明邊復興四路兵　滅揷漢獲得傳國璽

我們遼東人。有甚不是。竟自這樣猜忌我們。現在正是用人之秋。彼此和衷共濟。還恐力單。怎麼分起畛域。自從軍事吃緊。幾次大戰。都是遼東人先去賣命。有甚對不起國家的地方。如今反倒這樣排斥我們。這位長官脾氣很大。見蔡賓向他來說話。已然覺得越分。不想又提出這個問題。不由得心頭火起。當下向蔡賓喝道。你說你們遼東人沒有不是。那孔有德耿仲明是那里來的。倒反登州。殺官奪印。把半個山東省。弄得糜爛不堪。不是他們麼。你們那地方。根本是化外。自來又受建州的利誘。差不多個個都懷着異志。還硬嘴說沒不是。蔡賓一聽。氣急了。便不顧一切的向長官說。總兵。你老還是什麼科兒。難道把我們都看成孔有德耿仲明一樣麼。孔耿二人。原是毛文龍的舊部。會冒毛姓。毛文龍你老不知他是那里人嗎。他是生在山明水秀的浙江省仁和縣。怎麼也會佔據皮島。從中漁利。假如他若不是先被袁巡撫設計殺了。還不是早已實現了他的異志。可見孔有德耿仲明。全是稟承他的遺志。深受他的薰淘。怎能說惟有遼人獨有異志呢。偏巧這位長官也是江南人。見蔡賓這樣肆口胡說。早已勃然大怒道。你敢汚蔑毛大帥嗎。他是好人。蔡賓說。既是好人爲什麼袁崇煥把他殺死。總兵說。那是爲爭功。他給毛大帥加的罪名。都是莫須有。蔡賓道。抑又來。毛文龍名頭大了。便有同鄉爲他申辯。偏我們遼東人。就都是有異志的。現在國家內憂外患。相逼而來。正大丈夫馬革裹屍之日。以報君父之恩。怎麼着、還把遼東和十七省分作十八國嗎。若是這樣顯分畛域。彼此嫉妬。不第孔耿的事要接踵而起。恐怕國家大計。也要不堪聞問了。古語說。木必先腐而後虫生。人必先疑而後讒入。國家大患。就怕的是自殘骨肉。彼此都有仇恨之心。誰說的呢。我們都會有了異志。總兵雖然被蔡賓問的說不出什麼理由。心裡已然氣苦萬分。最後的判斷是。你看你們遼東人。這種野氣。實在令人不敢放心。下去吧。等我稟明巡撫。自有辦法。蔡賓也不便再與他申辯。只得負氣而去。次日文書下來了。說蔡賓等二十四人。平日傲慢不法。舉動狂躁。姑念在營效力多年。不忍加誅。着解往寧遠。軍前效力。…蔡賓等見了官事。人人氣憤。而又無可如何。大家計議。等走在半路再說。蔡賓手脚。本來十分了得。同遣之人。又都是關東大漢。解送他們的。只有一名百總。名叫姚世忠。另外還有幾名兵卒。他們一路之上。水陸兼行。在人多有駐兵的地方。固然不敢有何舉動。及至入了遼西地面。人煙稀少。盡是曠野荒田。蔡賓等早已計議好了。這一到了寧遠。拏罪人看待。還有出頭之日麼。不如殺了姚世忠。投往滿洲國。回老家去吧。這日他們所走之路。益形荒僻。蔡賓暗暗向大家使了一個眼色。乘其不備。先將姚世忠按倒。奪其兵刃。那些兵卒。也就無能爲了。因爲他們是被解送的。佩刀兵刃自然全被解除。要想逃脫。非赤手空拳。奮戰不可。幸喜蔡賓武術精強。正行走間。突出不意。回身一拳。將姚世忠打倒。隨手把他的佩刀搶到手中。姚世忠正待爭扎時已被蔡賓殺死了。

日影

(續)　(羅四維)

經過母親慈愛而體貼的勸說後。我的心敞寬了許多。逃學的心念。也甦醒過來。以爲天下能夠體貼我和愛我的人。只有母親。同時對於母親說的話。也格外能奉行。

從此以後。日影上窗三格。我背上書兜。興致勃勃的跑上學校。日影上東窗上的時候。我拉着母親的手。從街上跳躍着回家。差不多沒有一天不是如此的。

每逢先生回家。或禮拜日。我同村中的兒童。成群結隊在街上嬉戲。整日不想回家。家中的母親。一到斜陽的影子從地面慢慢移到東窗上。便立刻到街中去找我。我挽着母親的手。非常高興。用很驕傲的眼光回視同伴。以爲這是無上的光榮與幸福。而不知母親的心。正在痛着呢!

還有一件。使我永久不忘。使我向上帝懺悔。在一個夏天。那天天氣很好。母親要領我上外祖家串門。我因玩心太切。便私自跑了出去。和一羣遊侶在廟後賭洋煙的畫片。後來母親發覺我走了。乃到學校和街上各處找我。但都沒有遇到。於是又疑心我是在河套洗澡。便又沿河套尋去。在此不久以前。有村中的李兒。洗澡淹死。所以那時母親的心。是如何的憂慮與害怕。可想而知了。可憐的母親。在河套足足跑了一天。也沒有看到我的影子。次晨。就病了。

母親的身體本來很弱。又時常哭泣死去了的父親。但他哭泣時。總是背着哥哥和我。一天晚上。母親正在牀頭落淚。被遊戲歸來的我瞥見了。快樂要達沸點的心。立時降落下去。於無言無語中。滾到母親的懷裡也嗚咽起來了。

許久。母親止住哭聲。用手撫摩我的雙頰。說。『鎧兒。你怎麼』?我不但沒答覆。而且哭聲越發大了起來。好似小孩在外邊受了屈。見母親故意要大哭以表示冤恨的。母親眞疑心我是受了苦。盡力追問。我到底說了。『母親哭什麼。我哭什麼』。於是母親的淚。又水汪汪地流了出來。

爲了晚間悲泣的緣故。第二天早晨。日影上窗三格我還在睡中。母親一面爲我烤棉襖。一面喚我起去。並用手指着日影給我看。那時。母親眼角的淚痕。尚依稀可揭呢!

光陰過得飛快。母親死去。忽忽已十一年了。十一年中前五年。是依靠兄嫂過活的。最近六年。是在外邊度着學校的生活。因爲知識一天一天的增高。事情與思想也一天比一天紛亂。更有同學們互相談笑消遣。所以這六年的時日。大半是把母親慈藹的音容笑貌忘掉了。現在看見窗上的日影。偶然觸動了兒時的事跡。不禁鼻酸淚下了。

二〇二二。投于二工

春

(宋越)

循着老例。春又跟着來了。有人也許會以爲個個生物都會感到高興與快樂。因爲一冬的蟄伏確是太苦了。像這個易於使人快樂的季節。萬紫千紅。春風楊柳都好像帶來無限的生意。小鳥兒在唱曲奏樂。情侶們在並肩漫步。在春天是處處充滿了快樂的情調的。英國的小品文大家羅吉斯雷的文章里說。『春天是一位可愛的少女』是的。她吹去了嚴酷的冬。吹來了和風麗日。她的溫柔嫵媚有如愛人在我耳邊輕輕撫慰。使我感到興奮。使我精神煥發。更使我願意工作。冬天彷彿是一個牢籠。她把我們解放出來。給與我們偉大的抱負與希望。

在一年四季里。春是多麼可珍惜的節季啊。翻開來古今來許多詩詞文章。用了春做題目的。沒有一篇不流露出感謝春天的言詞。更沒有一篇不在讚揚春姑娘的美麗與可愛。

不過。有些人也正在咀咒着春。他們覺得冬去春來。了無歡樂。縱然春天帶來了無限的生意。但是萬分生意中的一分也降臨不到他們身上的。他們只恐懼着明天春天是否還有衣穿有飯吃。能把春天看做可愛的姑娘。而儘情享受她所給與的快樂與美滿的。只有衣食充足無憂無慮的少數人類而已。那些被春天遺忘了的一群。只是嗟嘆的仍在嗟嘆。流淚的永在流淚。

燕子

(慕青)

聽一聲簷下的呢喃。像是喁喁的情語。這是春的先驅。來聲訴春的消息。去年忍心的去了。今年歡欣的來。補不了過去的無情。去年是如何的心碎?燕子無語。微笑着點頭致意。又匆忙的飛來飛去。啣着鬆輭的春泥。

談生命

(策安)

昔者我對於宇宙間的生命觀念。以爲動物植物和微生物等。都是有生命的。餘如空氣。水。鹽。鐵。石。灰等。以爲它們絕對沒有生命。有此有生命和無生命兩種觀點。在心理上。常常發生矛盾。所以對此問題。便引起濃厚的興趣。開始研究。結果知道昔日的觀察和認識。完全錯了。

爲探討這個問題的本末。我曾犧牲很長的時間。去在宇宙本體方面。尋求認識。尋求的結果。果然得到一種假定學說。得此學說之後。又從事實及客體方面。找出許多證明。所證明。如果沒有錯誤。同時也不被學者。另用他種學說駁斥推翻。那麼。這種假定。就算合乎實在吧。

假定構成宇宙的客體是細小的分子。構成分子的客體。是更細小的原子。構成原子的客體。又是極微渺的生元。於是我們推斷。一切物體。都是先元的集合體。生元假定在宇宙間。是生命的客體。又在空間時間上永久運動。運動之時。發生生命力。生命力激盪環境而成生命力波。得到這種宇宙觀的時候。於是對空氣。水等生命的問題。便不難解答了。

假設我們判斷空氣不是生命。那末。爲什麼空氣在人生理上。是必需之物呢?且其與血液中之鐵質。時時生化合作用。而增强人體之生命力。換言之。卽人類生理上必不可缺的。是空氣和鐵的化合物。嚴格的說。世上一切物類。一時不能離開空氣。得之則生。失之則死。成爲不可移易的事實。如此說來。我們便可推論。空氣至少是生命的一部分若用論理學解釋。可得左列各式論斷。(未完)

幻滅

(野鶴)

勤務兵又送上一疊子需要檢査的從外方寄給各連兵士的信。我在每天施行檢査信件時。總覺是一件最有興趣的事情。譬如說由千奇百怪的信封裡。探出千奇百怪的信箋來。由信箋上用千奇百怪的文字。寫出千奇百怪的情節。在思想探充以外。滿可以明白各縣各村民間的實況。也可以明白各兵士家庭的環境和各人不同的難唱曲。作爲精神教育的很好材料。有時竟發見幾封甜密密的情書。總是微笑着。讀過幾遍。謹愼的封起!一點也看不出檢査的痕迹——仍舊送給他們痴孩子們。甜蜜密的好夢你們也要好好的做吧!

今天的信大概有二三十封。內中有一個淺碧色的美術封筒。似鷄鳳鶴立一樣的雜在信裡。我首先抽出來。用鋼筆寫的極秀媚的字迹。淸淸楚楚的寫着第×連×兵××收啓背面是C城ヨリ。這不用說又是女性的信件了。於是首先的很小心揭開。兩張蟹行字信箋便展覽在我目前了。當我簡畧看過一次。又看看署名之後。便有些心酸。而且深愧以檢査『情書』的眼光來看這封信。未免太不道德了。於是再看第二遍。書中的情節。大概是這樣。

×弟我病的快二年了。住在伯母家裡。飽受人家的白眼。這滋味眞的不能用筆墨來形容。我的病本來就很重。二年以來始終因爲沒錢的關係。不能請醫生來治療。祇有挺着挨着。一到如今只好等着死吧…

無線電

三月十二日(星期六)

廣播放送節目新京放送局

前七、三〇　國歌
七、五〇　初等日本語講座
八、一五　格言先哲故事
八、五〇　建國體操
九、〇五　廣東音樂—唱片—
九、一〇　家庭講座(奉天)　道德會之妯娌觀　刁鳳崎
一一、五〇　舊劇—唱片—　烏盆計　王雨田、蕭長華
一一、五九　時報
〇、〇一　舊劇—唱片—
後一、二〇　新聞
一、三五　河間大鼓(哈爾濱)楊太成馬乾隆走國(二)
四、五〇　氣象通報
五、〇〇　新聞
五、二〇　英語新聞
五、三〇　兒童時間　兒童科學常識　董笑天『光與聲』(二〇)
五、五五　中等日本語講座
六、三〇　奉天的時間
七、〇〇　政府公報
七、三〇　講演　關於新度量衡制度　經濟部權度局檢定所長　羅振邦
七、五〇　舊劇一、牧虎關　二、魚藏劍　東方劇社票友
九、三一　新聞
一〇、〇〇　新劇(大連)繼據計　公餘戲曲研究社

讀曲雜記

(續)　(豫源)

這那兒是瘋話?分明是自嘆身世。感懷韓信。切恨專權的蕭何的詞句。不想一一被隨何竊聽。道聖人宣他入朝。反來詐裴風魔。有誆君之罪。命他跳油鍋以死。蒯文通臨死前述韓信有十大罪狀(其實都是功勞)。十罪之外。更有三愚。他說(在劇中都是用賓白)。『韓信收燕趙破三齊。有精兵四十萬。恁時不反。如今乃反。是一愚也。漢王駕出城皐韓信在修武統大將二百餘員。雄兵八十萬。恁時不反。如今乃反是二愚也。韓信九里山前大會垓兵權百萬皆歸掌握。恁時不反。如今乃反[illegible]愚也。韓信負着十罪又有[illegible]愚(未完

象棋消遣

希望讀者・研究示教

(吉林姜仲玉投)

第一百六十四局　引鱗出沼

(將先勝)　着法明日披露

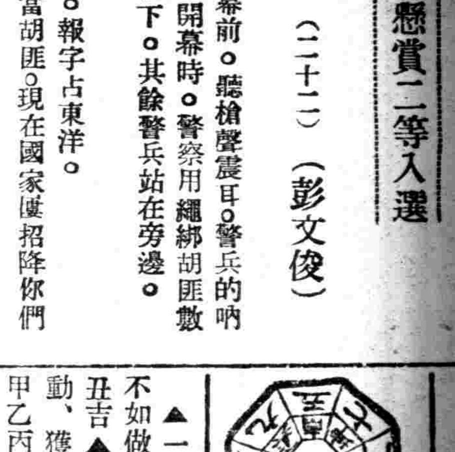

昨日『金魚落網』着法如下

炮二平四　帥六平五　炮四平五　帥五平六　將六退一
炮五平四　帥六平五　士四退五　帥五平六
炮五平六　帥六平五　士五退四　(將勝)

民生部社會司文藝懸賞二等入選

新劇　過渡時代

(二十二)　(彭文俊)

佈景　樹木叢生的野外。開幕前。聽槍聲震耳。警兵的吶喊聲。傷匪的呻吟聲。開幕時。警察用繩綁胡匪數名。安井指導官坐在樹下。其餘警兵站在旁邊。

警長　你們誰是頭目。

匪乙　(指匪首)他是當家的。報字占東洋。

警長　(向匪首)你爲什麼要當胡匪。現在國家屢招降你們何不早日投降?

匪首　我實因爲生活困難。所以才當胡匪。現在既已被捉願殺就殺。不必細問。(面無懼色)。

警甲　你這小子不知死已臨頭。還說陽性話呢!(上前踢一脚)

警乙　還不斃他?留他做什麼?

警長　不忙!還得審問他的口供。都搶過誰家?殺過多少人?同夥頭目。還有幾人?

匪首　既已被捉。赶快斃我!要想讓我咬同伴萬是不能!

警乙　好東西不給你上刑。是不能招的?(問警長)得上什麼刑?

一粒與一杯　肝油相當

自幾百年前、不問洋之東西、最上無比之强壯補養劑、爲醫家所推許、而其効力確實者、當無出肝油之上者矣。然以其有腥臭、難於服用、尤以小兒婦人等最嫌惡之、乃唯一之缺點耳。

肝油界之明星

近年來隨科學進展、肝油之製造、亦愈爲精妙、本商店所售之哈利巴、乃唯一無二之良品、依照專賣特許方法、製成効力平均之小粒、外附以糖衣、既易服用、而効又卓著、從來所稱中肝油之缺點者、今竟一掃無餘。

時一粒肝油哈利巴所含之維他命A量較於一般食物之維他命A量哈利巴之一粒實在相當如左

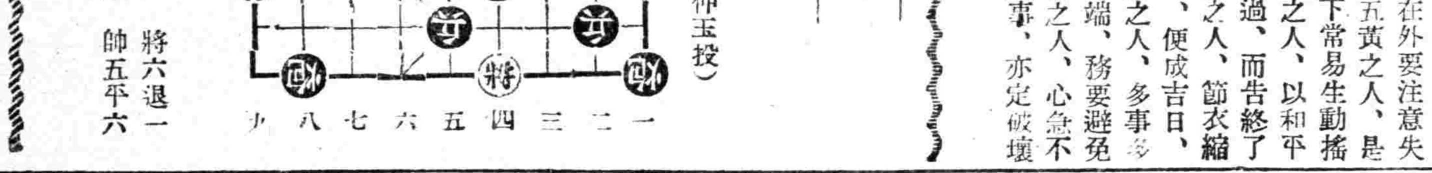

一般肝油一盃　或　肝油膠球十余個　或　黃油一磅　或　雞蛋六個

微量効奏神奇

本劑對於素來體力不强、視力不佳、產前產後、腺病質兒童、其他如肺痨體質者之健康改善、乃最優良之强壯劑、卽哈利巴一粒足當肝油一杯(四—六瓦)以上之効力、服此微量、卽收大効、實理想的肝油劑也、且爲易服之糖皮小粒、絕非其他肝油劑所能比、早已博得江湖上之讚許。

一日量　大人…四粒　小兒…二粒　幼兒…一粒

聖魚 一粒 肝油 哈(ハ)利(リ)巴(バ)

包裝　一百粒入　一五百粒入

全國各藥店均有出售

總批售處

東京市日本橋區本町二丁目　株式會社　田邊元三郎商店

大阪市東區道修町三丁目　株式會社　田邊五兵衛商店

HV-M1

另外一頁・歡迎投稿

天意人思

(五) (山田武逸)

究其原因皆爲天心發動所生之結果、比如人生所有之健康、或金錢之有無皆然、此世界非金錢之世界、乃天神之世界、因金錢之力不能造成此世界、金錢之能亦不得造此人類、其實皆爲天之創造、天欲使人類度其便利生活、始有金錢、世人皆以爲據有人造之金錢、便得使生活得其幸福、此想實爲錯誤、蓋因天每有注意斯人行爲之惡、必使其不幸促其發生深省之時、雖有無量數之金錢與人力、甚至集有何等之團体、與天對抗亦難得到勝利也、人之有生、誰亦願投生於富貴之父母懷中、誰不欲体質俊美、然勿、不能遂其本願、皆須聽從天命而已、人之有生、既係由於天命、倘天命已盡、雖係富而且貴之家庭、身着錦麗之衣服、且有兄弟姊妹之圍護、聘請富有經驗之博士、爲其調治、終不得保持其生存、可知人之疾病與災難、實爲天命已盡、迫其死亡之一種工具耳、設若天命未盡、雖遇可懼之禍、可畏之暴風、甚至立於槍彈如雨之中、亦可絲毫無損、總而言之、一切皆有賴於天命者也、

夫天命之施與既如上述、故吾人必須好自培養、必將自身入於天命恩寵之懷抱、最爲重要、

培養天命獲到恩寵、其法爲何、必將自心使之明朗、得到人人愛己之心、反省果無黑暗之心、天之恩寵必能集於自身矣、否則、雖有若干之金錢、亦必不得永享、

吾人之身、既不能得天之恩寵、有此金錢、尙有用乎、

吾所述對於傷寒病人之言、皆爲天警告、是人所用心術背於天意之謂也、凡經爭來之金錢財寶、其中不免有無理之點、與其爭此無理之五十萬金決不如不惹天神之嗔怪、而得來之十萬金較爲滿足、始能保持其將來之幸福根基、

再進一步言、有此十萬金、以五萬金作救濟人類工作之用、所餘只有五萬、然此區區五萬、較之無理爭得之五十萬金、雖僅十分之一、其爲用當勝五十萬金之多量而產生無量之幸福矣、

夫以無理爭得之金五十萬、按其質量、固不爲小、然須知此多金爲不幸之苗耳、

△六顆之道與生命

今有一樹上有分十枝、已現枯衰之象、當此之時、急將其欲枯之枝剪去五枝、以形象論自不免有微小及萎縮之態、然其生命因流通吸收部分鮮少而滋養輸送自強、是以此欲枯之樹之生命、顯然有復活之望矣、

嘗觀世人多有爲子孫之不勞力而享清福計、積蓄不德而來之財產、以備其子孫坐享其成錦衣玉食、優遊自適、殊不料此等人之子孫、大都因祖產豐富享用過度、致其身體衰弱、終年臥於病榻、以送餘生、此眞不知爲子孫計畫之糊塗父母也、

夫賢良之父母、如眞實爲其子孫遺留之善道爲何、乃爲依附天理、爲君、爲父母、爲人爲社會、盡其身心以遺子孫者即係艱難之道與德之種子、如此則生命之延長、不求而得矣、(未完)

日本洋畫回顧

(一) (凌甫)

日本新興的技術、尤其是洋畫、在近世藝壇、是値得誇耀的史蹟、

日本洋畫的發展、在最近二十年中、是經過許多的變遷的、但是最顯著階段、是『文展』創立的『一九〇七』年、和大正十二年的關東大震災以後的兩個時期、

前個時期、是日本洋畫壇歐西作風輸入的時期、當時的畫壇、幾乎都傾向於『印象主義』的一派、至少和『法蘭西』十九世紀後半期相似、

後者、雖不能說日本洋畫的新紀元、却給日本藝壇一種巨大的感動、在新舊之間、劃一分水脊、

因那時當歐戰之後、歐洲的德意志、法蘭西、意大利、等國、正勃發着新的繪畫精神、交通恢復之後、東西藝術自然因之而發生一種交互的影響、日本的畫壇不免受了這種潮流的激蕩、雖然正當這巨大天災之後、人心不安、但却不能遏止藝術界瀑布似的創作精神、

從這以後、意大利的『未來派』、德意志的『表現派』、和法蘭西的『立體派』、『達達派』等、就直接的影響了日本洋畫壇、

田原泰、木下秀一郎、帶來了意大利的『未來派』作風、中原實、玉村善之助、帶來了德意志『表現派』作風、村山知義就主張『達達主義』『意識底構成主義』、這些前輩作家、在日本的洋畫史上、都有着驚人的表現、和東西藝術交互介紹的功績的、(未完)

歌壇 舞場

說散齣

(士青)

在二黃戲中有許多散齣、所謂散齣、都是滑稽劇、大是清光緒時代的人編撰的、劇情是荒誕不可考的、爲古本戲中所無者、中國的劇本來源大約可分三種、(一)來的說部者、爲三國、水滸、紅樓夢等說部者、(二)改編古人的劇作、如『金鎖記』即關漢卿的『竇娥冤』、『搜孤救孤』即是元曲中的『趙氏孤兒八義圖』、(三)時人隨時揭製者、即散齣、淸時流行的散齣很多、如『查頭關』、『王大娘鋸缸』、『探親相罵』、『背娃入府』、『打麵缸』、『小放牛』、『瞎子逛燈』、『王小二過年』、『賣餑餑』、『賣餑餑』一劇、現在已經失傳、在乾隆年間這是很著名的散段、劇情是說、犯人魏虎、流配廣東、一差役護送而行、經過一處、見一少婦設攤賣餑餑、魏虎貪食餑餑、却無錢給價、和少婦作種種調笑、這是一個輕浮的滑稽戲、還有『花子拾金』、『十八扯』、也都滑稽的散套、民國初年、有『八十八扯』、『新八十八扯』、都是隨時代產生的滑稽散齣、

歌塵錄

記汪笑儂

汪笑儂、仕而優者也其人吐屬名雋、不減書生本色其詩詞、唐宋之間詩人意味、曩在北京某茶園、汪演胡迪罵閻、其道白中念『你身爲王爺、位分也大了、造孽一生銀錢也够了、年逾古稀、壽數也高了、你還不知足、還要招權納賄、賣官鬻爵、做這不知羞恥的勾當、咳、老閻啊、老閻、我問你還有良心嗎』此數句似亦沉痛亦了當、自使台上閻羅羞愧欲死、而當時台下聆衆中有姓閻者、亦不覺失色、老汪開此玩笑、殆有心人也、汪能劇甚夥、鬚生老旦之戲、不下百數十劇、其最長者、厥惟五罵、與劉鴻昇之三斬、前後輝映、五罵者、即罵閻羅、徐母罵曹、罵王朗、罵楊廣、及擊鼓罵曹是也、

憶楊小樓

(文儒)

武生宗師楊小樓病逝實梨園界之大不幸、蓋楊老之演戲、雖舉手投足、均爲名人之鉢傳、故成武生界之楷模人物、於今而逝、梨園行武生人材中、則失去典型矣、一般愛好楊老之戲者、只可以楊老所灌之唱片(勝利、長城、高亭、百代等)過癮而已、紅氍毹上則難再有『主公慢走』及『你們來來呀』等之雄聲矣、楊老演戲貴在武戲文唱、表作之深刻楊老一死、承衣鉢者、確實乏人、當年譚老板雖亡、倘有一余叔岩、能學一鱗半爪、今楊老之故、雖一鱗半爪之似楊處者、而有誰耶、一歎!

談老生穿鞋

(一)

二黃戲中老生有穿鞋者、此有一定之規矩、考中國在漢以前本無靴、故古無『靴』子、自趙武靈王作戎裝、始着靴、故劇中武將上場均着靴、文穿蟒穿帔時亦着靴、士宦之家雖家院亦着靴、若民間則無論士農工商、於穿褶子時、均着鞋、如『瓊林宴』之范仲禹、『如意花』之周員外、『馬鞍山』之鍾元譜、『捉放曹』之呂伯奢、『狀元譜』之陳大官、『烏盆記』之劉世昌、『文昭關』之東皋公、『打漁殺家』之蕭恩『南天門』之金店學權、『三娘教子』之老薛保、此等腳色皆穿鞋、現在劇場中『回荊州』之喬國老亦穿鞋、此實於規矩不合、始作俑者、其爲海派之伶人乎?

洪武劍俠圖

第二回 憑風逐浪搗賊巢降龍伏虎 追雲赶月展奇謀破釜沉舟

【張青山】

一〇八

所以董氏二鬼打探。劉伯溫早就佈置好了。叫左軍大將裴醉。假責將官引賊偷聽。無知的寇果然仲了道兒。衆賊中了調虎離山空營之計。何中興與董氏二鬼二次前來。也是尹士興送的信。所以劉伯溫那卦算的那麼準。連名兒姓兒全能都說的一點不差。那全是尹士興看明白告訴他的。那能算的不對呢。何中興回來尹士興也跟着回來。到大廳見惡道。欒尙與脫烈秘密報知。何中興用激將法蠢惑二鬼二入水師營而被擒。何中興把兩個人送了禮。洩了他的私忿。跑回山來。假裝沒事人的話。詳詳細細全給告發啦。他說完了躲在旁邊看熱鬧。滿打算何中興必死沒想到被混元教主金生色保留下性命。打了他二百軍棍。尹士興假裝好人。才來見何中興用了個貓哭耗子假慈悲。何中興就認定是知己的近友。才求計於他。尹士興一見事機成熟。又給他出了一片缺德的主意。然後叫他靜養棒傷。相機行事。待時而動。尹士興辭別於他。赶回機密大廳來見脫烈。此時惡道欒尙金生色正在商議。三探水師營希圖搭救董氏弟兄之策。尹士興到在裡面歸座。欒尙問道尹會總。你探官軍之水師營。內中有多少名門戶之中的人。有幾個自命俠劍客的。尹士興答言道。一個也沒有哇。金生色說道。怕不能吧。你何以見得呢。未免的不實不盡吧。尹士興答道。全教主想情。十數萬之衆。我在暗處。怎麼能够看得出有沒有道中人。劍俠之流呢。只皆因董氏弟兄二探水師營。正赶上我在暗處觀看。他二人連敗官軍數陣。連開國大帥徐達也敗在他二人手下。實在沒有辦法啦。劉伯溫才向前動手。董家哥倆這才被擒遭擒。官軍之中。但得有道中人。劉伯溫那能向前交手呢。由此點看來。我敢斷定說。沒有我們這行子人在內。欒尙連連點頭說道。對對對一定是沒有哇。金生色所着也很有理由。這才說道。既然如此還容易些。今夜晚貧道三探水師營。觀其究竟。只要是董氏弟兄不死勿論如何。也得救他們脫離險地。回歸山寨。欒尙與大寨主一齊說道。金教主此去一個人很不妥當。必須有一個愼重有能爲者巡風瞭哨。以作接應。方保萬全。金生色說道。找這麼一個人才。可實在不易。據我個人眼光看。大寨主與祖師爺能成。無奈爲全山的主帥。關係重大。豈可擅離。這種人選實在不易。欒尙微微笑道。眼前有一個人能去。金生色問道但不曉得那一家英雄好漢。欒尙說道就得是尹會總前往。金生色聞言哈哈大笑道。要是尹爺前往。倒是很好。我倒很爲願意。尹士興說道誰去都好辦。無奈我的能爲有限。恐其與事無益。我不敢担這麼大的責任。請祖師爺另派高人。免得悞事。金生色答道。尹會總你放心。叫你去不過是巡風扯旗。瞭望一切。用不着你向前動手。說句不幸的話。就算我遇多大險。你在可能範圍之內。極力給我打接應。如力不能及。你就回來報信可也。尹士興說道。要是那麼辦。我可就敢担任。跑腿學舌。我是担負完全。別的事簡直的說一點也不敢應承。金生色笑着說道好吧。我到水師營。吉兇禍福你就管報信。別的都用不着你。欒尙脫烈也跟着說道。尹會總這你還不敢應承嗎。勿論如何。也叫你担不了不是。尹士興說道。我是不敢担沈重。不求有功但求無過。既是這個樣子傳令。我盡其全力跟隨金教主往探水師營。前去走一遭。當時計議妥當。暫爲歇息。待到夜晚前去水師營。尹士興回歸自己屋中。心中喜悅。自己沈吟良久。把主意拿好。趕奔金生色的房屋。來到裏面。金生色起身相迎。謙讓落座。尹士興向金生色說道。我們前後腳走着。我早點起身。初鼓時候趕到水師營。探詢一切。至二更多天教主也就到了。在水師營外遠遠等着我。將裏面情形告知教主。可進則進。不可進教主就勿庸涉險啦。金生色聞言大喜。說尹會總此言再好沒有了。咱們在水師營外。二更多天准約會。不見不散。你格外偏勞多累了。尹士興說這是分所當然。說着站起身來告辭。歸還自己屋中。收拾一切起身。出離山寨。此時天光已到日暮之時。繞至朝陽島。順着道緣纜鎖泅出弱水。分波蹈浪。直奔水師營。及至來到水師營之中。直奔帥船。露出水面。打了暗號。翻身上船。中軍官飛報進去。二帥傳令着其進見。尹士興來至裏面。參見元帥已畢。賞下座來。叩謝後歸座。將山中衆寇商議的事件。一一的報知。劉伯溫微微冷笑說道。此人前來必叫他難逃公道。尹士興說此人的武學不弱。不可輕敵。伯溫道任他有三頭六臂。也決定擒拿於他。事不宜遲。你趕緊起身出去。將惡道引入中軍。我自有降他之策。尹士興遵令起身。不言劉伯溫遣將派人佈置一切。

失照聲明作廢

領名坐落地目面積四至失照號碼失照年月丢失原因開列如下
盧國鈞牛截河南溝熟地一〇垧〇〇東王升西山南王升北王升
霖字買契第五七三五號康德四年春季遷居遺失
張祿水曲流河南溝熟地五〇〇東山西河南崔永恒北孫雨廷
買契號碼不詳康德元年六月燒房焚燬
穆永昌水曲流河二甲熟地三七垧〇〇東葛文榮西穆永昌南荒
北山號碼不詳康德二年七月匪患遺失
周世臣水曲流河東南溝熟地九垧〇〇東山西韓平安南山北山
荒字省照第一八九三六號民國二十年匪患遺失
吳景元牛心山尖頂子荒地二二垧五〇東山西河南王方北胡香
九淸字執據第七五七二號民國二十年匪患遺失
謝慶和牛心山荒地四五垧〇〇東河西謝永和南山北張財奎字
執據第五二六六號民國二十年匪患遺失
王貴水曲流河南溝熟地三垧〇〇東溝西山南丁萬有北王喜財
清字省照第三二七一三號民國十八年俄亂遺失
田德實牛截河南溝熟地一二垧〇〇東張魁升西楊德山南小河
北田德財號碼不詳民國十八年俄亂遺失
劉和牛截河南溝熟地一一垧六〇東秦成禎西劉永祥南溝北劉
會卿淸字省照第三一九五四號民國十八年俄亂遺失
劉永祿黃泥河子望寶山荒地九〇垧〇〇東殷國起西山南李景
春北山蜂字小票號碼不詳民國十八年俄亂遺失
益豐泰望寶山東楊木林子荒地四五垧〇〇東殷國慶西山頭南
界北河蜂字小票號碼不詳民國十八年俄亂遺失
單桂亭下亮子筒子溝荒地二四垧〇〇東楊雲峯西吳志元南山
北單桂亭生字小票第六二二五〇號大同元年十月匪患遺失
右記失照自登報日起滿三個月時如無聲請異議者不論落於何
人之手均認爲無效特此聲明

密山縣縣長 于耀洲

受讓營業啓事

敬啓者錦縣東街大德堂葯局因生意虧累不欲繼續營業經友人介紹於康德四年十月十四日由前經理人李振閣手兌歸本號接管改爲大德堂泉記當經双方書立兌契接兌清楚與前大德堂完全脫離關係并言明對於前大德堂及大德葯局與大德堂興記各名義所有從前在外應聲作保暨一切內外存欠款項負担債務行爲統歸前經理人自行清理概不與大德堂泉記相涉因恐各界不明內容特此登報聲明

錦州市內東街路北 大德堂泉記謹啓

讓渡營業啓事

逕啓者前大德堂葯局因生意虧累不欲進行營業茲於康德四年十月十四日經友人介紹將物貨舖墊等全部讓渡與大德堂泉記經營以前大德堂及大德堂興記內外存欠款項暨在外應聲作保等事均歸鄙人負責淸理概不與大德堂泉記相涉恐未週知特此登報聲明

鄙人 李振閣謹啓

王性天革職聲明

啓者本行保險部外交員王性天因犯行規經本行查覺即日革除嗣後王性天在外無論發生何事本行概不負責恐未週知特此登報聲明

新京室町四丁目四 三井洋行保險部

聲明 股東脫離關係啓事

遼源縣東盛長木舖係由康德元年七月十九日祥德堂順德堂集雲堂泉德堂四股東出資組織營業已經四年之久至康德五年二月二十五日經東股東同意祥德堂股東將股本及所得紅利完全算清退出此後歸順德堂集雲堂泉德堂三股東合資經營字號仍爲東盛長自此以後與祥德堂脫離關係除立退股契約存証外特此登報聲明

遼源東盛長執事 王景山啓

開豐鐵路公司發放紅利日期廣告

本公司第十一回營業年度(康德四年)紅利定自本年四月十五日起始發放務請股東屆期携帶息摺及前送存公司印鑑所蓋相同之名章(如尙未送印鑑者必須將印鑑並名章與息摺一併携帶)前來領取特此通告

奉天甘官屯李德奎啓事

啓者敝妻李王氏進門多年攜家不賢曾兩次狀訴家兄等人不得已敝人與家兄析居各度不意析居後伊更不安於室始則勸敝人納妾以冀有後繼則迭竊敝人現款共貳千餘元潛外自由過活迨去冬伊將款用盡仍不回家向法院呈訴敝人要求分產經法官詢明伊係無理取鬧遂勸令和解當時令敝人賠與伊國幣五十元償還私債仍得回家安度兩造當庭認可敝人當交國幣五十元候伊歸家詎意至今將及兩月伊仍在外與他人同居過活奮伊不歸家情形定有意外圖謀不利於敝人自不得不爲預計除分家後兩次登報聲明不負責外、茲復聲明敝人與伊當庭和解成立日起伊在外或借欵或與人私立權義字據等項凡有不利於敝人之所爲敝人概不負責恐未週知特爲登報聲明

瀋陽縣五區甘官屯村民 李德奎謹啓

介紹名醫朱維翰西醫先生

朱大名醫係奉天市漢醫會董事應診於奉天大西邊門外大吉來藥店歷有年所對於醫理精驗宏富如男女內科小兒科婦人科花柳科尤爲特長經先生診治各項難症皆有藥到病除之力着手成春之功故遠近一般患者莫不稱贊良醫因感友經先生治愈者甚多故登報廣爲介紹先生每日應診時間上午門診下午出診

介紹人 翁化卿 于忠海 葉淺閣 鄒人雋

感謝博濟醫院戒烟迅速

啓者敝人吸食鴉片數年有餘體弱多病烟癮甚重曾在別處屢戒無效鴉片害人實難盡述敝人特來奉覓投良醫經敝親介紹於奉天大西邊門裏路北博濟醫院羅榮閣大夫醫治十日之間將癮戒除毫無痛苦望同病諸君可速戒除無一爲報特登報端略表謝忱

遼中南三台子 王策啟

房照遺失作廢

鄙於民國十八年買得陳榮九領名地基一段瓦房五間坐落奉天市商埠南二經路達尊里二衖十八號東至董姓南至道西至交通銀行北至大滿鑄工廠鄙自接兌之後因經濟空乏未能更名稅契後因不愼以致遺失勿論落於何人之手概作廢紙除請補發新照外特此登報聲明

邸孫秀英啓

緊要聲明

敬啓者鄙人近數年來人雖淸閑心勞過度以致身體虛弱氣血虧乏必得長期靜養方能恢復康健因此是以對於先伯父那遠山之遺子(即鄙人伯叔兄弟等)凡伊各人之家務及伊等子女之瑣事余並無餘力顧及但亦概不干涉決不過問尚希不諳內情之家族親友切勿以不顧及見責實有不能言喩之情狀恐未週知特此登報聲明

東陵 那仲華謹白

失照聲明

啓爲鄙有坐落濱江省巴彥縣北甘木林子熟地四十垧大照一張又同坐落熟地十垧大照一張原照四 東至賣主西至買主南至賣主北至倡維新在二月廿七日爲準備辦理丈地驗照等事由遼陽原籍携赴興隆鎭中途輾轉改乘火車不愼遺失除呈請縣署補發新照外該照無論落於何人之手概作無效特此聲明

管業人 苗澤民啓

恭頌雙城縣拉林鎭東八家子分駐所警尉補吳君貴三德政

雙城縣拉林鎭東八家子警察分駐所警尉補吳君貴三係由拉林警察署升任八家子分駐所自到差以來公正廉明熟悉警政學有根據作事認眞督率警士奉公守法各盡其職振刷精神以身作則維持地方治安不遺餘力八家子東界山林向爲盜藪出沒無常則嚴爲防範烟賭等項本爲盜源則嚴行查辦晝夜設崗恐其疏漏則遴帶警士加意梭巡宵小潛蹤盜源已絕非法之徒回心向善化盜爲良公德無量於是地方安堵商民樂業吳君警尉補勤勞卓著堪稱警界明星而警長趙君品淸又輔佐盡力亦警界之錚錚者兩美相遭地方幸福愛日心切拜賜情殷爰擧事實登諸報端以資感謝云爾

濱江省雙城縣拉林鎭東八家子 商務會 區村籌備處 恭頌

第貳期報告(自康德四年一月一日至康德四年十二月三十一日)

貸借對照表(康德四年十二月卅一日現在)

註國幣天津弗合算國幣建勘定

資產之部	圓
未拂込株金	五〇〇、〇〇〇・〇〇
買貨勘定	三五一、八三一・九二
流質品勘定	二三六・六〇
什器	一九、二二七・六五
差入保證金	二一〇・三〇
貸付金	四九、四三一・一八
假拂金	五、二〇一・〇五
銀行預金	六、五二一・五九
現金	九、一七八・七一
前期繰越損失金	三三、八一四・二七
本期損失金	二五、三三七・一九
合計	一、〇〇一、〇二〇・四六
負債之部	
資本金	一、〇〇〇、〇〇〇・〇〇
公司員身元保證金	七〇五・九六
未拂金	三一四・五〇
合計	一、〇〇一、〇二〇・四六

公告如右

康德五年二月二十二日

新京特別市大同大街二〇二號 裕民股份有限公司

感謝治愈肺病吐血咳嗽

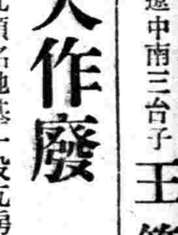

敬啓者敝人楊素芳年二十五歲曾在美專學校担任教授因勞心過度每至冬時咳嗽一兩次亦不爲注意不料到後來益見加重各處訪醫診療毫不見效痰不離口吐痰有味醒氣難聞時吐鮮血兩脇疼痛有時手脚發燒有時脊背麻冷夜間失眠坐臥不安面無血色體瘦如柴稍一行動氣喘心跳因此廢業多年不能作事愁悶亦極無日得消幸虧家嚴時閱新聞日報見有鳴謝國瑞葯店益壽丹靈葯的廣告乃到國瑞葯店購來益壽丹兩盒服下果有奇效於是連服數盒眞將我久治不愈之症霍然好了現下體壯如昔猶如今似一人此種丹葯眞稱救命靈丹世界罕有敝無恩可報僅將已自好病以後的像片登在報紙傳名三個月略表寸心感謝再爲介紹有患肺病咳嗽者勿失良機速購此藥早除痛苦外埠購藥請寄信奉天小北城門外西頭電車路北國瑞葯店即妥

敝人 楊素芳謹啓

辯護士法學士田口純男事務所

奉天商埠三經路

(登錄事務取扱) 電話 二二三五七 二一四二四

事務主任 包雲翹

滿洲人事務員 劉仲會 張明九 周奉璋

元法院書記

德國醫學博士葛納克大夫

前德國漢堡巴恩拜克醫院院長一九三四年任南京中央醫院醫療顧問一九三六年後任北京清源醫院醫師近應友請來奉應診

治療科目 內科、婦科、小兒科、皮膚花柳科、

門診時間 每日由上午十一時至下午一時 由下午三時至五時 星期日由上午十一時至下午一時

診費國幣貳圓 門診國幣二圓本大夫精通華語

地址 商埠地三經路十八號(三經路郵局斜對過) 電話二一二八五

遼陽星命家劉雲朗

專論吉凶推測富貴打破諸君迷疃指點一切明瞭前途男前途昇遷進退或順境或逆境順則貴人補助一帆風順逆則小人破壞勞而無功雖有門徑還得時運幫忙不然同樣挫折論女士被環境壓迫可算何月心花大放論小兒或長壽或短命或富貴或貧賤軍警政學商工命運不可不問未到先知以爲禦防問命乃爲問我後生之路各界諸君請駕來臨直言無隱力證不謬也

算命 壹圓 爻掛 四角

現寓十一緯路毅然里巷內門牌一號(三經路南口)

愛新覺羅宗譜

准於本年四月底恭修完成距今尙有兩月在此期間前無論北京盛京宗人等調查遺落者迅速函報尙能入刊譜末再遲則無及矣此請

京兩宗室覺羅宗人公鑒

奉天維城學校校長 慶厚謹啓

修譜調查表函索附郵票二分無力免收

招收女子學習

洋裁 編織 刺繡

奉天鐘樓南路東

經綸女子工藝社

漢譯臨床醫典

(丁福保著)

清裝布面金字一巨册定價一元二角外埠函購寄費一角六分

西醫寶典

(趙壓忱 李笑風)合編

精裝布面金字一厚册定價三元五角外埠函購寄費二角

西藥實驗大全

(趙壓忱 張潤亨)合編

精裝布面金字一册二元五角外埠函購寄費一角五分

(特點)學習容易、檢查敏捷、携帶便利、初習西醫者不可不讀、中醫改西醫者不可不讀、有志開業者不可不讀、外埠函購郵票代價一十足通用

洪武劍俠圖

(張青山著 第一集)

平裝一册定價七角優待外埠函購寄費不加

奉天鼓樓北章福記書局發行

大連特刊

第一八二號

盛京時報大連支社 大連市榮町二番地 電話三一九六五番

不分家庭與街頭 正午全市默禱
陸軍紀念日市民總動

大連市當局、以爲今次第三十三回陸軍紀念日、恰値皇軍戰捷、迎此佳節、又値慶賀之際、應回顧先人之偉業、同時祈念光輝之國休、今後彌榮、因故議定屆期執行事項如下

一、全市商民門前、皆交揭日滿兩國國旗、

一、正午起、追悼日俄戰役、及日華事變戰歿者、並祈禱戰勝計、全市民默禱一分間、

一、其時間中、除列車、病院車、救急車、消防車外、如電車、自動車、洋車、馬車等、皆停止交通、

一、默禱之時刻、由全市防空警笛並報午機等報知於一般

當日正午於忠靈塔前、擧行紀念式、同時爲振起一般士氣、中央公園內發射野砲、以十五珊加農砲遊行市街、而鄉軍各分會、於午前十一時、會列於中央公園池畔廣場東側之建制順序、入式場、但今次各團體列會、須全體人數總動云、

以療病院改充爲 衛生試驗所
屬於州廳下四月開始

滿鐵衛生研究所、自開設以來、關於洲內衛生行政上之調查、及衛生上各種研究、既往皆具有相當貢獻、今回轉爲防疫研究機關、因而州廳衛生課、將同課從來直屬之衛生試驗部、重行擴大之、以此代爲滿鐵衛生研究所、併設細菌檢查部、環境衛生部、防疫部、獸疫部、以爲調查及研究機關、此項預算計定二十萬圓、準於四月一日開所、刻正計畫中、至於新設之衛生試驗所、以現在之療病院改造而充當之、技術三名、技手十餘人、配於新所內、以上新設後、併設保健館、如此則當局之州內衛生行政、完全充實云、

開催語學講習會

【王爺廟】西科前旗公署旗長拉哈穆扎布、參事官井手俊太郎、茲値建國紀念節、宣揚建國精神期間、爲使一般職員深刻銘記、並日蒙滿語、互爲精通計、故在此紀念週間、於二月二十八日在署內開始成立職員語學講習會、並令所屬各機關、務於最近開催全體職員一律講習爲要、訂期四個月爲滿、至六月末日止、爲第一期、時間自午前九時至十時、講師日語者、爲首藤副參事官、滿口會計、蒙古語講師來總務科長、滿語講師哈斯巴汗、至第一期修了後、實施試驗、成績優秀者、除賞品外、並臨時升給云云、

沙公高等科生徒 夜刧行路日婦

市內聖德街一丁目五十番地日婦森春子年二四歲、在月之一日午後十時頃、由市內歸宅、途至同街電車停留所前兒童遊園地附近樹林下、忽有年約十七八歲之滿人青年、狀似生徒、由林中躍身而出、截止森春子之去路、奪其手提皮篋、內計現金二圓七角、有價証券六十圓、並其應用品數、總計七十圓許、惡徒强奪後、潛身於林中、被害者高呼捉賊、時有通行人聞知代爲報官、沙署刑事總動、依犯人年齡及相貌、連日調查、八日午前判明該犯人係大連灣籍現居市內北崗子二十番地、沙河口公學堂高等科二年生高立發年十七歲、調查之結果高自十五歲、即涉足於花街、且嗜賭博、以此强索金、任共揮霍、即已往尙有數次劫路强奪之嫌疑云

米達制發生弊害 當局嚴行調查

大連市內各營業之乘客自動車、自採用米達制後、發生種種弊害、於此一般市民間、頗有非難之聲浪、據官廳之調查、同一距離間、沿同一之街道通行時、而所需之車金、恒不同等、因此當局忽施公正之監督並嚴重之取締、至於此項弊害、究由於何、尤須調查、倘未是否由於運轉手之舞弊、尙未可斷總之最近檢查一般車中之米達器有不適於利用者、即令更換、否則運轉手舞弊行以斷乎處分云、

大汽對華各航路 最近復舊延長
博多天津間新通航路

大連汽船會社、前爲順應華北經濟之復興、對華航路、計畫復舊並新設、故日前對天津及上海各航路、皆增配船隻、並航海回數、最近物資之移動日見繁忙、更將上海、青島、芝罘、天津各航路復舊之外、他如葫蘆島大連間、延長至芝罘、而大連青島間、延長至連雲港、一方最近博多商工會議所、希望於博多天津間新開航路、此先調查貨物移動之狀況後、再新設此間航路云、

于濤濤令郎結婚

大連市內寺兒溝商民于濤濤氏三男、本報記者于景周令弟于維泉君、定於三月二十七日(星期日)假市內群英樓飯店、與三井會社張子濤氏令愛、擧行文明結婚典禮、現聞市商會長張本政氏爲証婚人、于君久著交際、一般親友、皆準備屆期致賀中云、

商店營業時間延長

大連市大連愛國商店聯盟自本年一月以來、夜間閉店時間、皆定爲午後九時、實施至今、因日長夜短、同夜店組合皆希望延長時間、故愼重協議之下、決於四五兩月間、夜間每長三十分營業時間、即延至十時閉店、自六月起更行改定云、

滿鐵派遣調查隊 調查華北資源
一行六十名五月出發

滿鐵對華北經濟開發之第一期計畫事業中、爲開發煤炭、整備鐵道之輸送及港灣施設等、就中關於與鐵道有密接關聯之石炭鐵礦資源之開發問題、決由今後新設之華北開發會社爲中心、進行具體的計畫、一方滿鐵側與該新開發會社相協助、對於華北各地幾多埋藏之資源、開始徹底的調查、關於爲最近之將來、開發華北經濟計、決於五月中旬、由產業部組織約六十餘人之大調查隊、派遣於華北方面、查從來傳聞華北方面之資源、其正確之調查、幾多不可能、因故與實際相謬、且今後樹立計畫上、亦感及偌大之障碍、滿鐵基於向日天津事務所調查發表之報告案、徹底再行調查以今次調查所得、供爲今日參考、至調查區域、以山西省一帶爲中心、如大同炭龍烟鐵礦、依全般的資源、由各專門家蒞臨之下、施以調查研究之方針云、

法院考試代書

【遼陽】地方法院、現爲整頓司法民刑案件起見、遵照部章、於本月八日午前十時、在法院辦公室、執行考試代書、共受驗日滿人合格者、有十餘名模樣、一俟評訂、試卷錄取後、即行由廳發給許可証書、始准充作代書事業、否則一律禁止、不准再行私寫狀呈云、

何其毒辣 明治町住戶張家
虐待兒媳隣右吃驚
誰來勸解誣誰有姦
王氏傷重臥床不起

去年市外三春柳屯、住戶薛姓、虐待兒媳、傷害致死一案、發生後、給與了人間養女兒的莫大一番憂心、怕的是今後、倘再有這等狠毒人家出現、却不知將要輪到誰人的頭上、俗語說怕鬼就有鬼跟着、這話確是不錯、想不到薛姓虐殺兒媳之後、果然又有大胆狠毒不怕死的殘忍之人、緊步薛某的後塵、照樣施行毒辣手段中、不過被虐的那個可憐虫、目下據說一息尙存、當局倘再充耳莫聞、恐怕這一命又將不保、茲誌該人家近隣們近日之傳說、誌之如左、

據一般深知內情者所傳說、彼虐待兒媳人家爲張姓、現住寺兒溝方面明治町四番地、係大連消防署明治町出張所的緊對門、荒木鐵工廠的三層樓上那裡的住戶、共不下四十餘家、虐待兒媳的張某、也是那裡的住戶之一、查張某爲山東人、兒子張某、現充某洋行的長工、兒媳王氏、也是山東人、可憐她命苦、自小便作張家的童養媳、圓房之後、至今已竟廿五六歲、生下一男一女、但不知爲什麼、自始至終、不當公婆及丈夫之意、因爲家中生活不甚充裕、王氏白天要外出作工、晚間歸來、要另作白天應作的一切工作、這叫做補活計、誰想這等耐苦耐勞的兒媳婦、却要每天受打罵、在平常日子、隣居早已忍難再忍、每聽到屋裡起了打打之聲、隣居們好像走馬燈兒一般、樓上跑到樓下、樓下再跑到樓上、無奈跑是空跑、結果竟沒有一個人、敢闖到張家屋裡勸勸、因爲以前有人勸過、只是勸解的人、莫有一次不被張家的毒罵、倘若是男子去勸、張家必定說這小子和王氏有姦、不然干他什麼事、就因爲這樣蠻不講理、所以往後不拘打得怎樣兇險、誰也沒有那等大胆、敢到面前去勸勸、在五六天以前、一個晚半天裡忽然張家公母二人、去到隣左隣右、沿着門戶作揖請安、有人問他爲什麼、張某開口便說今天晚上一定要好好管敎一番所謂管敎、就是管敎兒媳但有一件、不拘管敎到什麼地步、隣居們既是好隣居、千萬可不要管我們的閑事、別說鬧出不好看的來、張某既這樣聲明出來今天晚間的厲害、那是可想而知的、無奈張某有言在先不要誰管、這一定是無人敢管的了、到了晚間、約有八九點鐘、張家那一片打打之聲隣居們都說要出人命、但是莫有一個人敢上前去勸解一下、因爲張某有言在先、不准別人去管、正在打得可怕的時候、樓下荒木工廠、有一個麻面工人、他是實在不能再忍、如是奮不顧身、闖到張某家中、不由分說、一把先拉住打人的、然後照定張家兒子、拍拍就是兩個耳光子張家見他來得兇、當時也莫有怎樣、不料轉眼的工夫、張家兒子從外邊、領來一位王先生、自稱他是水上衙門的刑事、這王刑事到了張家先逼問王氏、這勸架的小子是誰、王氏說不知道、刑事不相信、嚴命他說實話、後見王氏確是不知道、這才命人把那麻面工人找來、問他爲什麼强管人家的閑事、工人說眼見要鬧人命、那有袖手之理呢、王刑事說、即使出了人命、這也不干你的事、何必强管、工人在這時候、也似乎醒悟過來、乃順勢謝過、說是往後決不再管閑事的、王刑事命工人、第二天要到水上衙門、乃至第二天、工人煩人在水上衙門一問、並莫有知道這傳人之事的、工人盼望沒事、以後自然不再干涉的、單說住了兩天、忽然一天晚間、王刑事又同張家兒子回來、進了張家門、抓住王氏强要說實話、到底這勸架的是你什麼人、王氏又說不知、王刑事當時拿起手中文明杖、外用兩個夥友站門、這一頓毒打、就不必細說文明杖折了之後、又換一條麵杖來、直打得王氏皮破肉開、方才住手、但張家父子、仍在一大喊打打、打完之後、王刑事負氣而去、至今已竟一星期之久、王氏仍然臥床不起、傷勢甚重、不問可知、再據近隣的傳說、張家確是要置王氏於死地、因爲張家鄉親某、現住傳家庄、有女新寡、頗有錢財很願意嫁給張家兒子、只礙王氏在、美姻緣難成就、所以下此毒手但人命事大、不知當局亦有所聞否、

求職業的捷徑

大滿洲國婦女界唯一權威

婦女雜誌募集分社

一、區域　全滿各省市縣鎭
一、待遇　優厚
一、簡章　函索即寄但須附郵票四分

滿文月刊「婦女雜誌」發行

婦女雜誌社啓　奉天小西關小東王廟西胡同

政府特許專賣品

招募各鎭專賣店

啓者敝社爲擴充營業廣銷起見今特於滿洲國內招設各鎭點專賣店計各一處(獨家經營)

營業科目　一化學紙製滿洲國小學用各種文簿及其他一切必需品(另備有品名表詳載)

待遇　特別優厚而資金微少何商家可能經營或作副業或專理無不適當也

有志經營者須早速先指定某鎭並附二分郵票一枚詳細簡章即寄特此週知

滿洲國關東州總發賣元

教育事業合資會社

本社　新京市永長路福祿街壹號

英語教授

由西人加斯達氏擔任功課

日班‥自上午八時至下午二時之間
夜班‥自下午五時至晚九時之間

外有打字一科

奉天日站浪速通淀町北頭十一番

募集僕役

一、年齡由十五歲至十八歲之通曉日語者　一名
一、要有在市內確實保人二名

希望者親持自筆履歷書貼以最近所攝之照片前來接洽

奉天八幡町九
富士自轉車發賣元
日米商店奉天出張所　電話(三)二五五六番

奉天漢英打字學院招生

「原名漢英打字學校」

入學資格　國民優級學校畢業或同等學力者均可
教授課程　日漢英打字、公文、日語、草書、機器學
畢業期限　四個月畢業發給畢業證書
期滿待遇　畢業時本院代爲介紹職務或留校服務
入學日期　現已開學隨到隨收
本院地址　奉天市大南門裡工部衙門胡同
註21　本院備有學生宿舍函索簡章附郵二分　本院代打各界文件宣期不悞

康德五年度招生廣告

一商工部　(本科第一學年)高小卒(本科第四學年)初小卒各八十名
二中學部　(本科第一學年)高小卒(公學)卒二級百名
三日語部　(初等及高等各五十名)

並有宿舍詳細簡章郵票二分寄

奉天東亞商工學校啓　校址　奉天大北邊門外大馬路　附屬　日本中學堂

滿洲測量學院
國際照像學院

各一個月速成學費實習費測量科十六元　照像科二十元畢業後職業介紹
定員各科二十人、報名前後爲序、報名費一元、　三月五日開班、隨時插班簡章要二分郵票、

奉天小西邊門裏斗母宮胡同

新京中央日語學院　續招新生

科別、初級科、中級科、高級科、男女兼收
額數、五十名、二十名、二十名、(各級插班生若干名)
報名、自二月十六日至三月十日止
考試、隨到隨考(外埠有証書者免試)
校址、新京二道河子安樂大馬路
宿舍、備有男女宿舍

另有詳章函索附郵票四分

△農業開發關係職員特殊技術養成▽

奉天職業養蜂學院至急募集

實務科二十五名函授科不限詳章要郵票二分

地址奉天大北邊門外中央馬路北紅樓

(出品部)　蜂種、巢礎、蜂具廉價分讓

奉天職業養蜂場啓

商業登記

○無限公司設立
一公司之名稱福德無限公司
一本店奉天市小西關電車路門牌拾壹號
一所營之事業一棉布人絹呢絨販賣　一右一切附帶事業
一訂立章程年月日康德四年玖月貳拾伍日
一代表股東之姓名馬級三
一股東之姓名住所出資之種類及價額或估價之標準　國幣叁千圓馬級三奉天市小西關電車路門牌六拾壹號　國幣貳千圓杜春園奉天市小西關電車路門牌六拾壹號
一解散之事由自設立之日起貳拾年
康德四年玖月二七日登記

○無限公司設立
一公司之名稱亞洲洋行無限公司
一本店奉天市小西關大什字街二百三十八號
一所營之事業　一和洋雜貨及飲料品之批發業務　二前項買賣之代理業　三前記事業之附帶業務
一訂立章程年月日康德四年九月二十日
一代表股東之姓名劉毓海
一股東之姓名住所出資之種類及價額或估價之標準　國幣八千圓劉和記中華民國山東省榮城縣魏北街三號　國幣八千圓畢和之中華民國山東省榮城縣東山村北街三號　國幣八千圓劉毓海安東縣頭道橋子北大街五十二號
一解散之事由自設立日起存立期間爲三十年
康德四年九月二十九日登記

○滿洲興業銀行變更(支店)
一錦州室町通之支店於康德四年九月十六日移轉於左記
支店錦州中央大街
康德四年九月二十九日登記

○八王寺釀造工業股份有限公司變更
一董事難波壽一於康德四年九月拾五日共住所移轉於左地
難波壽一奉天葵町參拾七番地
康德四年九月參拾日登記

○無限公司設立
一公司名稱全義商店無限公司
一本店奉天市城內翰墨軒胡同門牌拾四號
一所營之事業以買賣人造呢絨人絹棉布貨品爲業
一訂立章程年月日康德四年玖月貳拾日
一代表股東姓名劉英華
一股東之姓名住所出資之種類及價額或估價之標準　國幣二千圓整劉英華奉天市大西邊門外六經街九緯路比鄰里門牌伍號　國幣壹千圓整周玉馨奉天市大南關小什字街火神廟胡同門牌貳拾壹號　國幣二千圓整周寶田奉天市城內翰墨軒胡同門牌十四號
康德四年九月三十日登記

奉天區法院

鳴謝大東北商行保險部賠款迅速

逕啓者敝街日昨因聚興號失愼一時火氣沖天延燒比鄰敝號經商私有方努力撲救之下已告熄滅惟各家之房貨家財等已被焚如殆盡損失不貲矣幸事前敝等曾在大連東北商行保險部保有貨險計永順成保四千元福昌鴻保千元事後當由該行皮曈駐在員濂實電告總行在案旋蒙該行唐經理潤之君蒞場勘驗屬實後未逾一日即按損失之程度不折不扣掃數賠償矣足見該行信用之著重手續之敏捷誠有足多者無怪乎我皮曈以及沿線各地商民十九皆願投保於該行以謀安全之保障推而廣之該行近年之營業蒸蒸日上長足進展南起旅大北達哈齊全滿各地之支店與代理星羅棋布成績斐然執保險業之牛耳傳保戶等之好評名聞遐邇早已有口皆碑矣敝等領款之餘五中感佩用具蕪詞刊諸報端聊申謝悃而彰該行之名實云

城子曈　永順成　福昌鴻　同謝

新式簿記招通信學員

人非有專門的學術不易在社會上立足欲學專門學術又因維持現在的環境和職務而又不能離身惟有投入本會

函授部

學得新式簿記爲最好良機因爲通信教授第一不拘時間第二不曠正業詳細章程請附郵票四分寄交新京中央郵政局私書函箱第八四號本會收即寄(通信時務將回信地址詳細寫明)

駐京大連銀行簿記講習會函授部啓

秋農醫院

診治各科病症住院方便解除各種毒品中毒　(地址奉天市南市場十一緯路)

電話　二•三一〇一　二•三一九〇

分病舍奉天市南市場東緯路

因本院病室不足應用新建分病舍一所庭院寬濶六畝植樹木花草空氣新鮮適於養病收費低廉

院長苗秀新(滿洲醫大畢業)

若論痔瘡便血

之症乃十男九患女子亦兼有染者總不外乎臟毒下注或大腸熱盛外感風寒濕冷或過食五辛之物而發積久不治爲患非淺化痔靈一劑乃係內外痔瘡痔核痔瘤便血脫肛腫痛刺癢便秘燥結肛門裂創諸病的唯一靈藥各埠藥房皆出售貴處如無從購買時可逕向奉天城內軍署街李郁生寄廬函購大盒一元五角小盒五角不加郵費郵票代價四分以下者十足通用

本報啓事

茲委許輯五爲三江省賓濟縣分社長擬欲訂閱本報以及刊登廣告者務希就近親往接洽可也特此聲明

本社啓

招募滿人社員一名

一、必爲人誠實及對事務努力者
一、有本埠確實保証者
一、曉通日語者爲佳
一、二十歲以上三十歲以下者
一、待遇初任月俸三十元左右
一、會面日三月十三日午前十時至午後一時止

奉天小西關大街路南
江商株式會社奉天出張所

南滿飜譯學會招生

實習部　初等中等高等午前午后各班隨到隨收
函授部　乙班二月五日以後函件報名隨到隨收(詳章函索附郵四分)

請勿錯過良好機會早來報名是荷

電話(2)一七八八番　奉天南二經路南頭

奉天電報學校招生

資格　本科(中學卒業者)豫科(高小卒業者)
入學　三月十五日前隨到隨試
額數　各科兩級五十名(有畢業証書者免試)
待遇　卒業介紹滿洲國內各鐵路局車站充任電報員
食宿　本校備有膳食及宿舍
校址　奉天大南邊門裡

附有詳細簡章索閱附四分郵票便寄

丸久式製粉機

丸久製粉機

十馬力用　五馬力用　二馬力用　一馬力用　中馬力用　脚踏用　其他各種俱全

用途　大米、小麥、蕎麥、及其他一切穀類、鑛石、粘土、木炭、煤球兒原料、線香、辣椒等洋醬油原料、養鷄牛馬、飼料、肥料、包米高粱、藥類、染料、顏料、酒醬油原料、砂糖澱粉、製餡及其他一切粗細碾碎及糊醬果醬類等之攪拌、混合等工作、爲最合理想的機器

丸久手搖製粉機

本機與電力機相同適用於各種原料其能率五倍於石臼

出品因係大量製作故價廉

(奉贈樣本)

日本大阪市東區東雲町電停前
久保田工業所
電話東三〇〇五番

世界珍聞及其他

歡喜佛攷

雍和宮中之有歡喜佛、人人盡知、且認爲奇異、其實此種佛謂之佛公佛母、絕無褻猥觀念、『歡喜』二字、實亦見之梵典、『五燈會元』中所云之『歡喜如來』、非即阿彌尊者乎、

北京市之有歡喜佛、實自元代始、然鄭所南心史、『大義略叙』云、『幽州建鎭國寺附穹廬側、有佛母殿、黃金鑄佛、裸形中立、目饑斜視側塑妖女裸形斜目、指示金佛之形、傍別塑佛與妖女合』又曰、『後又塑一僧、青面裸形、右手擎一裸血小兒、赤體足踏婦人、頸環小兒髑髏數枚、名曰摩睺羅佛』、惟鎭國寺其地久湮、今世已無能名、雍和宮所有者亦皆施以黃幔、非賄守者實不得見、番禺沈太侔(宗畸)著之『便佳移雜鈔』曾有詳記、至古澤幸吉氏之『燕京鈔』則曰、『率有鑲頭歡喜佛、或作羅刹狀裸體蛇立、或形似牛、其上有菩薩騎之、或婦人裸體、自背割開、注以馬尾、如是之佛像七八體、又鬼神殿中、率有惡鬼、長丈三尺餘人身狗面、有角、與美貌女神作怪狀、又有惡鬼、手持兇器、閃閃有光、足下踏有裸體男女』、竊疑此佛定有所本、作諸怖怪奇狀、或以示戒、謂之歡喜、恐未必然、但瑪噶喇廟(明之紅廈宮)中亦有之、或傳昔年男子將婚恐其不諳、則由長者携以入瑪噶喇廟、是曾庋秦生者多矣、無怪會易名普度寺也、瑪烏白塔亦有此種面濊混睨三首多臂、足如鳥爪、下踞裸婦、時見之者罕耳、

京西巴溝有聖慧寺、亦喇嘛廟、今已全圮矣、其中亦有佛公佛母、有見之者、謂皆側臥、女貌極艷、男作鳥喙鳥爪、若雷公狀、初尚障黃布、後則不知被何人粉碎之也、寺外村姑十八九歲之鄉婦赤脚、如逐逐火雲往來、亦聞有見之者、迄未聞有桑濮之約、足見是鄉 風俗之淳正焉、

世界著名軍火大王 查哈洛夫軼事

歐美的權威者、大家都以爲必如美國總統羅斯福或是英國首相張伯倫 等政治舞台上常一流人物、其實眞正左右歐美政治的人、並不在前台、而是幕後的幾位角色、如美國財閥巨頭摩爾根及世界軍火大王查哈洛夫他們、

查哈洛夫彷彿大家不深知此人、我們今 天講一點 他的軼事、他是希臘人、他父母都很富裕、可是他年青時候、家運不好、於是捨家出外、自謀生路、當時非洲 西部有二族互戰、他胆略俱優、於是租了一隻船、運許多軍火賣給那二族、大獲盈利、自此他懷了雄心、到歐戰前土耳其國內發生叛亂時、他也同樣的賺了一筆錢、人心是不足的、他因爲要增厚資本、加入維干斯公司共同經營、那個公司的英國人皆很守舊、而他對於歐洲各地、全很熟悉、尤以能說英、法、西班牙、意大利、希臘各種言語、所以他暢遊各國、預借發財的機會、當三十年前日俄之戰時、他整整在俄國作了一年買賣、戰事結束、他一躍而爲歐洲有數的富翁、這樣一個人、我們總以他是一個很圓滑而有外交家風度的人吧！不然！他很沉默、臉上永無表情、他喜怒哀樂、全沒有半點表示、衣服穿的很講究、但是無論冬夏總是古銅色的一套、領帶的顏色非常沉鬱、無論誰一看見他就會生惡感的、他在維也納報效希臘政府一座好像、豪華宮殿似的旅社、他在英法各大學設立了許多科學獎金、英、俄、法三國都有他的別墅、歐戰時的查哈洛夫、可以睥睨世界許多各國的首長在他的客廳裏候着見他、一批又一批、這般貴賓如能得到他的一言一諾、就可以應付他們的國運了、可見他在當時的勢力、查哈洛夫到了老年、漸漸覺得從前的不是、開始懺悔、做點社會事業、英國政府賜以大字勛章、法國政府賜以榮譽國十字章、他又捐錢辦孤兒院養老院等等、他唯一的技能、善於烹調、每次他宴客必和廚房的領班、作很縝密的討論、細微末節都交代清楚、甚至於告訴他們醬油應當用什麼牌子、糖須放在醬油前面等語、他在蒙特卡羅賭場裏他每次出手的款子、可以使賭場經理震驚的、然而他的婚姻命怪極了、六十四歲才和一位維納佛公爵夫人結婚、但婚後二年、他夫人便去世、他常說『處女是什麼？我還不知道』、可見此老之怪性矣、

水仙花（續）

在二三 月裏、地勢 須宜肥沃的土壤、栽好了花球、澆好了肥料水、在端陽節後、須用竹竿掘起、切忌的是用鐵器、然後用童便浸潤經宿、在太陽不太暖地方晾乾、裏上濕泥、密排在 瓦盆裏、放用 一層砂懸在暖處、不能受暑、不准乾石、隨時用潔水澆洒、日間洒水、夜間藏在避風寒的處所、不能使盆裏有一點土、不能使花受一點風寒、花兒不能離水、但是水須匀停、勤加澆灌、却又不能多量貯水、花性畏寒、然而過暖了也會萎謝、使綠葉變成黃色、同時烟火的薰熱也會、礙花兒的美麗、或者鮮嫩的綠葉裏不生花朶、『球繁殖、苗出綠葉白瓣、必須五月不在土、六月不入房、栽向東籬下、花開久且芳』這些個終年時時刻刻的小心、時時刻刻合法栽植、一年祇有月餘的燦爛的花朝、那是你們享用的人所能想到、一對水仙的代價、不過幾角錢、人人嫌貴、那知完全是功夫錢、是辛苦匠心勞碌的代價、花兒是不值什麼錢的、『一一』個賣 花的老匠人對着買花的主顧發出這樣冗長詳誠的談話、在一個廟會裏、

在北京的西南郊、十里草橋和花神廟附鄰、儘是一些蒔花業者、一畝全畦的花種、全因了地土的肥沃、水質的精純、按節隨時培植各種給人玩賞的蒔花每晨一擔擔的花兒挑入城市、用心力肩力的結晶、換取生活的代價、這是京城近郊的一種特別企業、也算是『一方水土養一方人』呢！ （完）

天津會館連日舉行 探戈舞比賽大會

天津會館定於本月十日十一日舉行華北業餘探戈舞比賽大會、十日爲 預賽、十一日爲決賽、參加比賽者不問國籍、限十八歲以上之男子、非職業的舞師、舞伴、則自由不限業餘職業、服裝須洋服、審查由各舞場日教師担任、審查方法、分音樂及步法、前五名均可得獎品、另有副獎、係日租界大商店清水洋行捐贈云、

新艷秋重登舞台

名女優新艷秋(王玉華)去歲曾被北 京舊政權當局强制禁止演戲、瞬將一載、近日外頻傳新 伶有將重登舞台消息、據調查確有其事、艷秋隨乃母及兄子祥、由津返北京已七日、仍寓西四禮士胡同十五號、新伶依然每日用功不輟、刻經管事人杜海泉重組寶桂社、老生約妥陳少霖、武生周瑞安、小生葉盛蘭、丑角馬富祿、花衫何雅秋、花面劉硯亭、王泉奎、老旦何盛清(閒臥雲居士亦在接洽中)、決定下星期五白天首入吉祥、戲目爲全部御碑亭、金榜樂周瑞安劉硯亭演頭二本連環套、

意國詩人達偉稚翁 患狹心痛遽歸道山

全歐知名之意大利文學家 達偉稚翁、於本月一日晚以患心狹病驟死於未名爾湖畔故鄉中、當此不幸 消息傳至意相墨索里尼耳中、深爲 悲痛不止、而氏於未死之前數日、曾有函致大衆文化部長、尙稱日內 擬去羅馬一游、不幸未能践約、

氏生於一八六三年皮斯柯故鄉中、至十九 歲時、去羅馬以各種短篇小說問世、乃自逐漸 成名其青年時、個性極其喜動、而其 著 之各種散文、亦一如其人、充滿活躍氣息所『死之勝利』一篇、最享盛名、氏深通英法意三國文字、而以之寫著詩文、毫不生澀、其接 受歐洲各種文學思想、即自其去羅馬後、氏並 兼通希臘文、一九一〇年因倦於文學、乃去 法小住、在此期間、而以法文寫著兩種古典書籍、出版後、曾震動全法文壇、

氏爲一軍士家、編劇家、詩文家、其先時所著之劇本、早不見公演於各 舞台劇院、但其所 著之詩集、尙爲一班青年人士所喜讀、而 其貢獻最大者、即爲其以各國不同文字之寫作、使全歐各國文藝思潮、 加以溝 通、今遽然死去、歐州文學 作家得此惡耗、莫不悲痛不止、氏今年七十五歲、但精神則矍鑠異常、現氏故 鄉居民、皆臂纏黑紗、而追念此偉大之愛國詩翁、

神經病患者與結婚關係 男女適成爲"反比例"

克拉克大學的威羅美博士說、患神經病的丈夫、比患神經病的鰥夫少、可是患神經病的妻子、比患神經病的老處女却多多了、蓋男女神經病患者、與結婚的關係、適成爲反比例、這也是一個很有興味的問題云云、

瞎女士用双手辨別顏色

分別紅橙黃綠青藍紫絲毫不爽

一般瞎子會弄笛算命、豈不料英國瞎子的本事更大、英國利物浦地方有一個女孩、名叫麥亞夫十六歲時候、她目失明了、在極度苦悶之中、她想出方法來、恢復她失明前的能力首先引起她朋友驚奇的、是她能用手辨別顏色、無論是金屬木質或布料、她祗用手指輕輕一摸、就能將顏色說出來、據她自己說、『紅色頂暖、藍色很冷、紫色給人不快之感』、有一次幾個生理學家和醫生、共同對她作試驗、他們用三棱鏡將日光分爲紅橙黃綠青藍紫七色、反射到她的手背上、結果她毫不爽異的說出七種不同的顏色來、這七種顏色相距均甚近、她居然能一一發覺、使這些飽學 的科學家 們驚奇不已、

她對人說、『我喜歡淺的顏色、因爲她給我很舒適的快感濃種快感由指頭而傳到全身、黑色却叫我不寒而慄』、

麥亞夫小姐還有第二件驚人的感覺、即是當一個人走進屋裏時、她立即知道這人有多高、因爲她覺到空氣同她推進的壓力由這 種壓力知道 此人的高低、

奇趣的玩具仙鶴燈

只有北京的廟會上看得見他

北京有一種奇怪有趣的仙鶴燈、純粹是一種玩具、用火焚燒的綫香、用水和了、揑成一隻鶴形、短短的脖頸(無頭)在短頸上通穿一條細孔、在日光下曝晒乾了、插在細棍上、先把仙鶴的尾部、用火柴燃着、慢慢的燒着、會從口中噴出淡白的烟兒然後用火柴再把烟兒、一點、一棵豆粒似的燈苗在離鶴頸孔上寸許遠的白烟上燃着、閃閃爍爍的那燈光便似鶴頭、那細長的白烟便是鶴之長頸、極有意趣、

最好置備一個方玻璃匣、把仙鶴燈插在裏面、可以不致使濃烟散佈滿室、醺所氤氳氣息同時黃鶴 給白烟縹渺 的侵襯着、有着翩翩欲飛的形勢『黃鶴一去不復返、白雲千載空悠悠』更覺得寫意、

十幾年前、仙鶴燈是很時髦的玩意兒、不久、因了成人不感性趣、兒童犯着『玩火』的禁忌、漸漸的被人擯棄了、不過在護國寺隆福寺廟會、仍有小販揑製出售、當面把烟點起作着招徠的廣告、很多的兒童在密匝匝的圍觀、

仙鶴燈很難點、微風便滅、烟太濃了也不易着、屋中燃點能使滿 屋變了供奉 土地的祠宇、薰人窒了呼吸、用玻璃匣罩上、如果嚴密而不透風、也自行會熄滅、一旦單純的小趣玩具、有着幾樣煩難、所以它的命運很難維持、

白玉霜在北京演戲 特定有十大規則

自『海棠紅』電影出世、幾乎沒有人不知道白玉霜的了、一個唱評戲的徐娘、居然享如此盛名、不能不說是異數、自從白玉霜率着華北評戲團全班人馬來到北京出演後、評戲在北京 藝界裏又佔了個很重要的位置、只看她們在開明演的第一個月、場場滿座、一直到現在、終未稍衰、我們知道無論什麼角或是什麼戲、若是天天演、也很難每天上座都非常之好、於是使人感覺她們叫座力之大、

這個華北評戲團一共約有四五十人、白玉霜是個頭目老板、他們全體團員的合作很大、每一個人都盡力表演、造成今日良好的成績、很是不易、現在先把團中幾個重要角色略爲介紹在下面、

白玉霜是一團的領袖人物、她的藝術、一切都是一般人所深悉、每到一處受到熱烈歡迎近來身體發福、愈顯豐腴每一齣戲、所扮的人妙在深刻戲中人的個性、努力體貼着演出來、得到美滿的成績、(未完)

名藥無國境

伯爾子丸

更須知其實效

梅毒和体毒

與注射劾能相等之

驅梅內服藥

不用手術不用注射、一切毒素即時可滅

壹梅毒之一症自傳染後不論何人平均約經九週間再過第二潛伏期即爲第二期之梅毒也、此時在胸部腰部等處之皮膚即能發見有惡性之粒疹、並有脫毛咽喉受病之現象、繼而神經痛妻麻質斯等至全身皆起障礙更經第三潛伏期即移於三期梅毒此際病勢一旦要化毒即行內攻因而觸及內臟『而侵害腦脊髓即成爲癲狂中瘋等症之廢人』更可懼者爲夫婦間之梅毒感染、丈夫若有菌毒當然能傳於其妻、此乃早產流產之病原假設即能分娩其毒素亦必遺傳於幼兒、致該幼兒一生陷於悲慘之旋渦或爲低能兒可謂之不幸極矣、

生於壯年期者最宜於初期治療十分謹愼、其法莫善於在治療中不要絕斷用藥祇因恐於潛伏期間中突然再發重犯他病故治療中宜以徹底最善之方法掃滅一是爲至要、一般梅毒之治療法一時雖用注射等然而僅爲局部的療法或因其體質竟能起激烈之副作用、既有此等缺點故最近堪謂進步之一種驅梅療法確實得以驅梅內服藥爲最理想的自然療法也、惟伯爾子丸堪與注射之効果相比擬之內服藥、

此藥已有光輝之歷史人所週知連服絕無副作用之憂、但服用者血液內之毒素、完全可以掃滅排斥於體外、結果能淸血液循環作用、更能順調、遂而胃腸內臟亦能强化、皮膚色即呈健康美、食慾增進故此藥不但果能驅梅毒之效果、更有全身体質改造之効果、故伯爾子丸之眞價爲全世界醫學界所公認其効果之卓越更非他藥所能及者也、故有梅毒病者不論其症輕重與否連服此藥爲緊要也但伯爾子丸物美價廉可謂患者不可多得之理想之驅梅藥是以凡患梅毒性病、如梅毒体毒、瘡毒、魚口、濕毒、冷毒、腦梅毒遺傳梅毒、脊髓癆、梅毒性動脈硬化、神經痛、妻麻質斯、便秘等奏効極速、故洵爲回復健康之優良薪劑也、伯爾子丸更無國境之分故敢勸各位一試！

效能　梅毒。体毒、魚口、濕毒、冷毒。脊髓癆、腦梅毒、遺傳梅毒、梅毒性妻麻質斯、痼疾的皮膚病、梅毒性面皰、疙疸、腫毒、動脈硬化症常習便秘等以及凡梅毒性病症無不奏効

藥價　六日分一圓、十二日分二圓、廿日分三圓、卅五日分五圓、七十五日分十圓、百六十日分廿圓、二百六十日分(德用)卅圓

郵費、日本內地壹角五分、海外四角二分、若以代金法(即貨到付錢)外加壹角五分

東京市日本橋區濱町三丁目

總發賣處　鈴木日本製藥社　社主　鈴 木 清 二

振替東京 百五 番　各藥店 皆有出售

乳來精

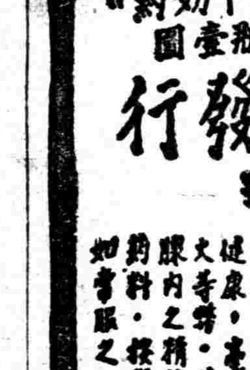

"華氏下奶藥"　每瓶壹圓

奉天小南門內路東

蔭華大藥房總發行

滿電(四)二一九三號

各大藥房均有出售

嬰兒之發育　乳爲要素。嬰兒之體重奇輕。面黃肌瘦。其原因多係奶母乳汁缺乏。或乳汁不良。喂養失調所致。因之小兒最易發生胃腸諸疾。或其他重症。而危及生命者。誠非少數。乳來精藥質純良。功能補虛生血。催乳神速。一經服用。不但增多。且能改善。小兒吮食。身體發壯。母體亦得增進健康。毫不損及腸胃。純無胃滯。便秘。發大寺弊。其原料採自歐美著名藥廠。係由乳腺內之精華。提出催乳之要素。再加以貴重藥料。按學理配製。達臻致善。乳汁如泉。如常服之。可保母子之健康也。

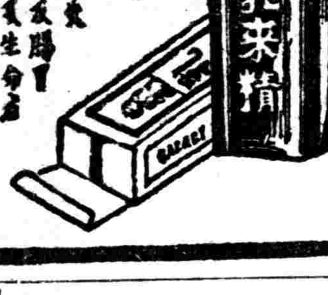

革命化新式透明桿

拜羅德高級自來水筆

表示何時須添墨水持赴亭處一窺則墨水餘量顯然可見

流線型墨水

有名各大文具店均有出售

染髮藥

露麗髮（るり羽）

漆黑嫩髮眞可愛

誰知未染似枯草

一、本品是日本仕女莫不愛用的優秀染髮藥
一、染法簡便可免洗頭之麻煩直接可染
一、白髮赤髮及其他不美麗之髮一經染後立即變成美麗悅目之黑髮與天然黑髮相同
一、染髮藥僅用開水溶解即可應用
一、染後雖經屢次洗滌亦絕對不褪色愈洗愈黑愈增美麗而且絕無沾污衣枕之弊

滿州國總經理　日本賣藥株式會社　大連・奉天・新京・哈爾濱

製造發賣處　山發貿易株式會社藥品部　日本大阪市

廣告事務請用電話（二）二〇二一

奉天日語學院招生

科別　初等科　專修科　高級科
額數　各科均六十名　插班生十五名
報名　自陽歷二月二十五日起至三月十日止
入學　陽歷三月十日以前隨時入校
校址　奉天小西邊門外總站鐵路局舊址

『另有詳章函索附郵二分』

血強壯

妻……郎君！儞的身體當加保養請儞每晨喝幾盃吧！

夫……是的我從此便要喝葡萄酒了

百杯健康　千杯延年

赤玉牌葡萄酒

(13)

敝社廣告事項請通電話二・二〇二二

雙層化積膏　萬靈虎骨酒　特製至寶三腎丸

筋骨疼痛　四肢麻木　腰腿背痛　風寒濕痺
胃脘腹痛　五積六聚　多年痞塊　腎寒疝氣
婦女血積　經血不調　經閉白帶　每份壹圓
手足拘攣　筋骨麻木　中風中寒　痿痺癱瘓
半身不遂　腰腿背痛　心腹疼痛　腎寒疝氣
陽痿囊縮　婦女血寒　子宮寒冷　每瓶貳圓
精關不固　夢遺自遺　陽痿早洩　房勞過度
腎虧腰痛　精神萎弱　精乏髓空　氣力短促
神經衰弱　淋濁疝氣　下元虛冷　每盒參圓

外埠函購郵費不加惟虎骨酒至少須三瓶方能郵寄再信內裝款【匯票】務祈掛號

總發行　奉天市鐘樓南　德潤堂藥局

雙妹老牌

雪花膏　茉莉霜

常用双妹老牌雪花膏茉莉霜搽面。有化妝研之特效。氣味芬芳。能使容顏姣艷。閨閣名媛。交際明星。十九愛用。視為日常不可或缺之化粧品也。

雙妹老牌　美髮霜

此霜潔滑不膩。芬芳馥郁。確為理髮之佳品也。

廣生行有限公司出品

青年表行

專售高尚鐘表眼鏡

奉天城内中街路北

長井医院

皮膚病科・花柳病科
肛門病科・外科一般
レントゲン科
(八院應需)

奉天琴平町八番地

院長医学博士　長井清一郎

電話(3)長二九二二　長六〇四五番

唯一痔藥

化痔土龍散

化痔膏

函索痔圖說明附郵票四分即寄

張三多堂（奉天大西邊門外南二經路醫所西二十六號）

哈爾濱道外正陽六道街口　柯爾登洋行經理

各埠經理處▲大連▲華泰華西▲營口▲中西五洲▲奉天▲五洲▲安東▼瑞祥泰▲新京▲中西▲吉林▲五洲▲黑龍江▲中西▲鐵嶺義和堂▲洮南和發順▲普蘭店▲康德記

德國白濁斷根專藥

梅濁尅星

五淋白濁　一盒斷根

初起淋病，宜急速療治！遷延因循，則後患不堪！

淋病初起，即服「梅濁尅星」，可以當日止痛，二三天內保證絕根，倘遷延自誤，或亂服劣藥，遍淋菌入複尿道，即變成慢性，多受無限痛苦，此時若服「梅濁尅星」，仍可於一星期內，掃除病根，如果一誤再誤，即續發各種兇險合併症，而有性命之虞矣！無論新老淋濁，立即購服「梅濁尅星」，此為各國名醫一致公認淋濁病家實驗證明之唯一自療捷徑！

特種梅濁尅星

上海柯爾登洋行獨家經理

各大藥房均有出售

牙痛!!頭痛!!

一服止痛　安全迅速

回効散

刺々作疼難忍的牙痛，祇以一份的回効散，立刻雲散霧消，又對於錐鑿般的劇烈頭痛，也有頃刻消退的効果。本藥不但兼收此双重的奇効，而且因其常用，有健強全身神經的偉力，誠為家々必備人々必携的聖藥也。

定價　二十錢・三十錢・五十錢・一圓・二圓・五圓

東京——大阪

總發售處　森田製藥所

久咳足以致命！

兜安氏

補肺聖藥　止咳藥片

久咳成癆人所共知宜早服兜安氏補肺聖葯或止咳葯片以其能止咳消痰最宜用於治療傷風咳嗽及氣管炎等症。

上海江西路四八九號兜安氏西藥公司啟

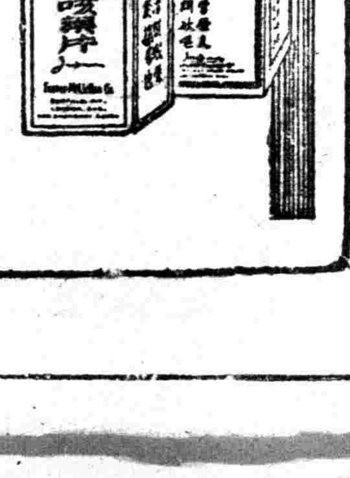

各大藥房均有出售

山葉風琴

請看！

妹妹唱歌
姐姐彈琴

此實爲現代美麗新家庭。學校爲兒童情操教育上當必用品。山葉風琴之精良。質堅音正。特懇選購達成使命！

(印有樣本　有索必奉)

山葉風琴總經理處

株式會社　山葉洋行

大連市信濃町五六　電話代表三・四一四八番

分行

大連市浪速町三丁目　電話二、四三一〇
奉天市浪速通三六　電話二、六九八
新京市梅枝町二丁目　電話三、二五七一
哈爾濱市透籠街　電話二九二二

在正式承認我國之日 來哈參加防共大慶祝會
德海外組織部次長之快談

【哈爾濱】滿德親善之魁觀察王道滿洲途次來哈之拿帶斯海外組織部次長立希阿露多快里津氏、於七日午前十時帶同駐日大使館書記官我露達包西也是氏訪問市公署、於市長室與濱市長及大迫副市長等作長時間之快談、正午臨大和旅館由市方主催之午餐及懇談會云云、

【又訊】德國 馬苦斯 多羅海外組織部次長、立希阿露多快里津氏、就訪日歸國之便、訪問新興滿洲國、於六日午前十一時四十二分着列車帶同駐日大使館書記官訪問國際都市之哈爾濱、下榻於大和旅館、氏已於七日早午后五時十分車赴新京、在德國正式承認我滿洲國之日氏將再度來哈參加六國締結之防共大慶祝會、日滿德之在哈各關係機關、對此頗爲期待、氏於七日正午會赴市署在大和旅館主催之歡迎會、同時並招待在哈日滿德各機關代表、德國側出席者計有馬苦斯多羅海外組織部次長立希阿露多快里津氏、駐日德國大使館書記官理露大好就氏、駐滿德國通商代表部福制稍夫氏、駐哈德國領事姚阿希奴氏、副領事阿烏苦斯道氏、日德協會副會長福里店氏在、留民會長卡爾鎮氏等及其他、日滿側則有古澤日德協會長、鵜見總領事、加藤商工會頭、韋省長、結城省次長、濱市長、大迫副市長、松木總務科長等出席、先於大廣間內舉行午餐會、以德國製之葡萄酒祝三國之榮光聲中一齊乾杯、午後二時、繼續開催座談的懇談會、對於日滿德無遺憾的發揮親善之意見、立希阿露多快里津氏有如左之談話、義者滿德 通商協定之 契約期間既經延長今日又有拿帶斯國對於滿洲國之正式承認以日滿德爲樞軸樂成世界完全之防共戰線、誠爲日滿兩國民及拿帶斯國 民所最歡喜 而感激者也、此次之視察、對於盟邦日滿兩國之國情已經洞悉、待回國後對於拿帶斯國民關於日本及滿洲國 之詳情、當一 一陳述、以促日滿德三國之日益親善云云、

大連第四埠頭 建築急謀完成

【大連】大連港爲滿洲及華北各地經濟開發上之中繼港、今後所負使命既大、而港內之設整備、亦應隨之而大加擴充就中事變以來、華北中繼貨物逐日激增、因而埠頭施設能力時有不堪發揮之憾、滿鐵當局因鑑於貨物之流通上、時有滯澁、爲圓滑計、即將一部使用之第四埠頭、自十三年度起、以二個年繼續事業、投工費二百萬圓、開始岸壁工事、並埋立工事、限至十四年度、全部完竣云、

龍安森林鐵道 力謀運輸圓活

【延吉】龍井至安圖之森林鐵道、自客秋開通以來、迄今運輸約十五萬石、目下每日輸移之原木約八百石內外、然與林塲伐木量相較、其輸送力尚感不足、故該鐵道路局頃又樹立一日平均二千石之輸送計畫、妥先購入鐵製台車(載重十三石)三百輛、約可增千石、又機車則使用琿春輕便鐵機關車(二十一噸)五輛、同時從事員亦增加、而擬晝夜兼運、以發揮全能云、

春丁祀孔隆重舉行

【樺甸】於本月六日爲春丁祀孔之辰、本邑縣公署內務局、先期籌備一切、并分函各界、屆期參加、以襄盛典、是日午前九時、日滿各機關法團首領、各學校校長教員學生等、齊集向陽街國民優級學校院內、同時在該院內設置臨時祭殿、前殿爲大成殿、後殿爲崇聖祠、首懸掛國旗、院內外由城內警察担任警戒、各與祭人員、悉依舊時叩拜禮、頗爲隆重、禮畢散去云、

王茶役拾金不昧

【新民】八區公主屯、紙烟代理業、傅裕有者、日昨來縣交款、於午后七時、在第三管烟所吸烟後、一時疎忽、臨行致將錢包遺於烟室內、去後被該所茶役、王文閣拾得、視之內有國幣一百九十八元一角一分、當即交柜保存、一方往尋失主、及見傅某、尚不知錢款遺失、聞信驚喜交至、遂急來所、如數領回、喜出望外、感謝萬分、若該所看烟者及茶役兩次拾金不昧、眞乃見財不受聞之者莫不稱讚其美德云、

李省長赴明觀察

【延吉】間島省長李範益氏偕同農林科長權重植等、于三日乘午前九時頃列車赴明月溝視察縣立小學校、並到站迎簇四批移民團、作懇切之訓話後遂乘午后列車歸延云、

三江省滿日軍 一年討匪殊功

【三江】我國 建立五載 以來、肅清工作、努力實施、內地省縣、已有路不拾遺之概、惟我三江省、地處邊陲、匪類尚有餘喘、但經日滿大軍一年餘之討伐、安居樂業之實現、敢繼定不久即可實現矣、康德四年度全年之間、日滿兩軍之討伐成果如下、遺棄匪屍日軍所斃匪六、三五一名、滿軍所斃匪五、五三〇名、活捉匪數經日軍一、二二九名、滿軍七八七名、大槍日軍所獲二、八七五支、滿軍所獲二、三四二支、手槍日軍所獲一、四〇二支、滿軍所獲八〇七支、人票救還經日軍手爲五六六名、經滿軍手爲六五五名云、

建廳派員蒞樂測量 海荒植樹種棉

【樂亭】四區界限、依靠海沿、有天然海荒百頃、荒廢既久、無人墾種、近有地方公民呈請開拓、爰於二月二十六日旋經建設廳、派委科員韓作舟技師張日陞、協帶測量隊四名蒞樂、即日詣至閻各莊鎮、協同四區、警務局長、王學海、帶警數名、同至木樓以南、沿海洍帶、認眞工作、旬日間、考查蔵事、韓科員回廳復命云、

諮議委員長任命式

【遼陽】協和會市本部、前次推薦諸議委員七名、業經省本部審核照准、市署於前日舉行任命式、並由七委員中、再行推舉議長一名、以符定制、結果一致推舉前遼陽地方事務所委員會議長、兼遼海公報社長、渡邊德重氏、爲諸議委員議長、茲將各該諸議委員及議長姓名、分誌如左、

渡邊德重、賴富淺吉、高田克、呂椿齡、陳德榮、徐維熙何慶顧、

協和會開事業會

【西豐】縣滿洲帝國協和會本部長曹肇元、副部長田邊登氏、茲因事務長近藤治作氏、由省會議歸來、特將協和事業等、招開人民大會、以使人民得知眞協和事業、王道國家精神之政策、當經各機關法團等齊集會場、舉行開會儀式後、近藤事務長、演講協和事業之眞諦、人民應盡國家之義務、方能享得王道之政治、曹縣長致詞畢會云、

滿鐵產業課進行北滿 產業開發事業

【大連】滿鐵與滿洲國產業五個年計畫併行之北滿經濟開發事業、今後開始積極的進行共具體的計畫、現殆完成、如日前任命平島理事爲新京支社長、担當北滿一帶產業開發事務、至於北滿之開發、以沿滿鐵線鐵道沿線、產業助成開發爲急務、故產業之助成、以爲鐵道之附屬事業、即以從來、專負開發助成事業之鐵道總局產業課爲中心、從事活動之、因此最近解消之產業部之農林課、商工課等大半、併合於總局產業課、更將產業部直轄之北滿經濟調查所、屬於鐵道總局管理之、如此則滿鐵之產業機構之形態、可實現一元化、而滿鐵之對今後北滿產業開發事業、總合之下、皆由於鐵道總局產業課担當云、

漫畫 司空見慣

炸彈驚不散西班牙人情侶、畢竟他們秉承血和火的國家西班牙的氣質呵！

友邦善士捐款 救濟朝鮮貧民

【新民】西市場居住日商永進當、經理權一男氏、前充本邑電話局長、人極忠誠、且樂善好施、自退職後、即在縣街及大民屯、創設質屋兩處、營業頗爲發達、日昨因事前往三區、目睹寄居該地、無衣乏食之朝鮮貧民、乃動惻隱之心、慨解仁囊、出金二十元、委託該管警署、按戶分發救濟、而免凍餒之虞、一般困苦鮮民、均皆額手稱慶云、

保甲長榮受褒獎

【磐石】縣城保保長石成玉杏樹泉保保長潘富等六名、服務地方、頗著勞績、縣警務科長張斌氏、已呈准上峯、賜予褒狀獎章、於三月一日假建國紀念式典終了、舉行授與式、縣長姚組訓諭勉有加、同時警務科長親爲榮受褒獎者、佩帶獎章、該保甲長等榮受獎論、頗示顯耀云、

兩街長已經選妥

【磐石】久經醞釀中之磐石烟筒山兩街街長人選問題、昨經縣方斟重詮衡、方行擬定查吉瑞、王雁林兩氏、查董王二君、均係大學出身、學歷優久將來磐石烟筒山兩街之街政、必有一番進展云、

成立師道訓練所

【通化】東邊向爲文化不振之地、教育人才、極感缺乏、當此新學制實施之期、必有優秀教才、方期運用無憾、省當局職此之故、始成立師道訓練所、請皇武氏爲教師、今飭管下九縣選拔優秀教員、來通訓練、期間五個月、額數六十名所址假省立師道學校內、現已開學、以資深造、此誠我通化省教育前途無量幸福也、

蓋平教育會舉辦 教化團體懇談會

【蓋平】縣公署行政科兼教育科長王曦善氏、學問淵博、品行敦厚、自滿洲建國以來、即于本署担任文書股長、對于一切事務、辦理敏捷、成績頗佳、久爲上峯所器重、前隨省署人事更動、本邑縣公署教育行政二科 虛懸、省署 審議之下、特遴委該君爲兩科科長、自到任以來、數月有餘、對于科內及所屬之行政教育、應興應革、積極進行、勵精圖治、如街村之整理、學制之實施、極謀刷新、不遺餘力、所以政聲載道、有口皆碑、茲爲使蓋平縣內教化團體互相聯絡研究統一、以圖建國大義之明徵及新國民之素質向上爲目的、特於本月十一日下午一時至四時、假蓋平縣公署會議室開懇談會、現已事前通知教育會、國防婦女會、孔學會、圖書館、萬國道德會、修善公所、天主堂基督教會、同善社、大同佛教會、道教會、宣講堂、紅卍字會、回教等、屆期參加、以致盛意、A協議事項(一)教化要綱之完成、1各教化團體相互聯絡統一、2講演會講習會及其他會合之開催、(二)教化關係事項、1建國精神之徹底、2教化資料之印刷配佈、3日語普及、4國防意識之涵養、(三)生活改善事項、1迷信及其他陋習打破、2勤儉精神之涵養、3冠婚葬祭及其他冗費之節約、4時間尊重、(四)體育衛生事項、1住宅之清潔改善、2體育運動之獎勵、B希望開陳、會序如左、(一)開會之辭、(二)向國旗敬禮、(三)長官訓示、(四)協議、(五)希望事項、現申陳、(六)閉會之辭、是日之懇談會、堪稱一時之盛況云、

實施街村制度 開催保長會議

【德惠】近數年來、胡匪歛跡、地方治安異常良好、我滅團員、槍械繳銷、行將邁進街村制度、茲爲改善農村生計、俾地方行政易於發展計、定於本年三月四五兩日間、招開保長會議、各該保長、對於掌管事項、有何困難情形、及實施街村制時、有何改善意見、均須提出議案、於開會五日前、遞送行政科彙集、以備開會時討論、以定新街村改善之方策庶將事務逐行之圓滑、並有縣長、及副縣長、開會訓示云、

圖書館成績良好

【寬甸】本縣圖書館、向來閱覽者、寥若晨星、自王君盛勛任事以來、即立加整頓、雖於星期日及放假日、王君亦行開館、供人閱覽、且對人和藹指導周詳、故閱覽書報者、日益衆多、查二月份、館外借書者八十五人、館內閱覽者三百五十一人、除陰曆年休假外、每日平均不下二十餘人、雖屬人民知識開通、究亦館長整頓有方云、

街村制將實行

【盤石】縣長姚組訓、副縣長深田袈裟吉、爲整頓縣政計經縣政結果、將全縣十六個保、改爲縣城街、烟筒山街、二個街公所、革廟爾 太平屯等、爲十四個村公所、

郵局丟失掛號信 假造回執私用圖章

【樂亭】四區閻各莊、郵政局長楊興權、天津人氏、到差匝年、並無經驗、始勤終怠、人格破產、名譽狼藉、肆意進行、怨聲載道、該局長於 數月前、接到該區大渡村史建侯、發寄北京、張仲書掛號信一件、自發之後、連月未見回執、及張仲書回函、因有要事、史某甚惦、累函催問張仲 書始 接復信、略謂未見双掛號信等語、史某復向郵差劉鳳山、詢問眞相、該信差蠻不公道、惹置不理、史某復向郵局申請、復查該局長楊興權、僞造無格式回執一枚、假印張某戳記、史某一看、全部不副、欲向郵局最高機關聲明、楊局長等聞訊、自知理曲、杌隉殼觫、悵恐上憲申斥、百般哀乞、浼托紳衿、希圖地方調停、嗣後能否賡事、尙屬不知洗目期待云、

法院招考事務員 青年好機會

【延吉】延吉地方法院、頃因事務紛繁、人員不敷應用、特招考事務員若干名、年齡在十七歲以上、二十五歲以下、資格須具中等學校卒業者、報名截止期、三月十五日、考試日期、三月十六日、考試科目國文、算術、常識、默寫、口試等、待遇任事後、成績優良者、以書記官錄用云、

協會長慰問移民

【延吉】明月溝協和分會長

夫婦因細故口角 妻吞服鴉片自殺

【遼陽】大南門裡姜家胡同住有楊芳久者、其妻楊閻氏、現年二十六歲、於七日夜間十一時許、楊因在外酒醉歸家、不知因何口角、當將其妻打罵交加、翌日楊某外出、閻氏即赴就近管 煙所、買來 煙泡兩個、當時吞服、希圖自殺、及楊某歸家、見其妻面色已變、知係服毒、抬赴醫院灌救、惟以時間過長毒發、不可挽救、遂致一命嗚呼、隣居報告該管警察分駐所、前往檢視、由司法科李警尉補、將楊芳久傳案偵查、有無其他別情、以憑核辦云、

匪人襲擊村公所 縣警務科應急搜剿

【遼陽】城南吉洞峪警察署管界上達連河村公所、於本月九日午前四時許、有匪團七名各持槍械、突然襲擊村公所、直宿之助理員王玉春及其他吏員、持槍應戰、惟寡不敵衆、遂將王助理員足部貫通槍傷倒地、匪人乘此、將村公所物品掠奪、向外逃走、村公所當即報告該管警察署、由石清浦署長、率領以下警官二十餘名、出發現場、追踪搜剿、一方電報縣署警務科、非常召集、由警務股長田村警正、協同富永警佐、田代警尉補外、警士二十五名、分乘自動車前往搜查司法股佐藤警尉補、亦應援馳赴該處、相機堵剿、以期殲滅此種小醜跳梁、不難一網打盡云、

祀孔典禮誌盛

【海城】本縣教務當局、對於春丁祀孔之典禮、異常隆重、是日午前九時、縣長副縣長、各科股長、各團体、各士紳、及各校長各學生等、齊集於大成殿、祇候行禮、屆時、由菅樂隊奏樂、引各執事、由東堦魚貫而入、立於拜前、由有司鑿鼓三通、奏樂行禮、按照原定禮序、一一舉行畢、由贊禮官唱撤饌瘞帛化語送神後、始行散會、旋在小南門裡体育場召集各校學生兩千餘名、開孔教演講大會、追述宣聖道冠古今、德配地天之理學哲學、東亞之所以有此明歷史者、胥由宣聖祖堯舜彰文、刪詩書、正禮樂之所致、現下王道國家之蒸蒸日上者、皆至聖先師孔子之流風遺韻、始有此重仁義、尙禮讓之表徵、一般聽衆、皆爲感動、直至十二時、始行散會云、

龍江省立各學校 新學制陣容鳥瞰

【齊齊哈爾】在新學制刷新陣容、經龍江省呈請中央立案之各級中等學校、已於日昨由部令批准、茲將各校之名稱地址以及收容學生數目、誌之如左、

龍江省立 齊齊哈爾 師道學校、在市內中學胡同、收容學生三百名

又附特修科容收學生一百名

龍江省立齊齊哈爾第一國民高等學校、在市西郊藏書樓舊址、容收學生四百名、

龍江省立齊齊哈爾第二國民高等學校、在市西郊容收學生四百名、

龍江省立齊齊哈爾第三國民高等學校、在市西郊、容收學生二百名、

龍江省立齊齊哈爾女子國民高等學校、在市內北關女校同、容收學生五百四十名、

龍江省立 洮南國 民高等學校、在洮南縣城東南隅、容收學生四百名、

龍江省立洮南女子國民高等學校、在洮南縣城一緯路、容收學生二百四十名、

龍江省立克山國民高等學校在克山縣城西南隅、容收學生二百名、

龍江省立克山女子國民高等學校、在克山縣城西南隅、容收學生二百名、

龍江省立 拜泉國民 高等學校、在拜泉縣城東南隅育英街容收學生二百名、

龍江省立洮安農業學校、在洮安縣城富源路、容收學生一百名、

龍江省立洮安實業女學校、在洮安縣城、容收學生一百名

龍江省立醴泉農業學校、在醴泉縣城、容收學生一百名、

時局波及娛樂場 顧客收入皆減少

【大連】大連市內諸娛樂場如各電影院劇場舞台等、自客歲時局勃發、並實施强制的統制以來、皆感及影響、刻據大連署保安係統計發表、管內日滿人經營之劇影院、客歲營業成績及全部收入列下、統計電影院五處劇場三處、代用興行場十三處、假設興行場一處合計入院顧客二百三萬二千七百四十四人、總收入八十五萬五千四百九十三圓、若比之前年中入場人員二百四萬七千百七十三人、總收入九十萬七千九百二十九圓、皆有減無增云、

三道溝南坪間 汽車即將恢復

【延吉】三道溝與南坪間之汽車路、前以道路不良關係、致一時停止運駛、頃已決自本月十日起繼續運行云、

管煙所已成立

【磐石】縣街原有阿片零賣所四處、茲以改由縣署經營、業已改爲管煙所名義、除東關南關北街三處存在外、其餘西關一處、擬移往六區營業云、

州內体育講習會 收獲良好成果

【大連】關東州廳學務課爲提倡州內初等學校兒童體育向上計、客歲四月以來、增加各學校體育時間、即實施週六時間制、同時由同學務課與關東體育研究所合同主催之下、自去年六月後、開催體育講習會於州內 大連旅順金州 普蘭店 貔子窩五市內、召集州內各小學校並公學堂全教職員、隨地開催之、九日爲皮口小學校、講習會之最後第三日、待同會完畢後、則州內如此之劃期的體育教育講習、全部告成、先後所收成果頗佳云、

東和汽船會社 擴充華北航路
日華間增配新船三隻

【大連】近年來日華間貿易、逐見繁盛、各汽船會社、當今次日華事變後、積極擴充日內地大連、天津間各航海路、現在大汽之配船計畫、業告具体化、此外東和汽船會社、亦自三月末日起、增配各航路之船隻、即於四月中旬間、配置大榮丸載重(三四五〇噸)、昭華丸載重(三一〇〇噸)、於橫濱阪神、門司、大連、天津各航路間一方昭慶丸、載重(三一七〇〇)亦於四月中就航云、

燕京風光

星相楊有田家 搶案昨破獲

【北京】外四區界自新路四號住戶楊有田、年五十四歲、三河縣人(盲目算命爲生)、妻唐氏、年亦相若、子女三人、長子學成十七歲、現在某中學讀書、二女尙年幼、家中頗有積蓄、昨日前夜六時餘、去有匪人二名叫門、聲稱今日元宵節前來送禮、楊有田以素日交遊甚廣、有人送禮、乃屬常事、即命其子學成上前開門、二匪一併闖入、一匪持手槍、進門後、即將楊家人口擁入一東屋內、不准聲張、一匪進入北屋、當令啓櫃、搶去鈔洋三百元、銅元六十餘吊、首飾布疋等項、並自行車一輛、將屋門倒鎖、即行逃逸、區署聞報後、當由署長馬本田督率署員高庚深、金石萱、辦事員高桂藍、孫樹林、張鑒標、巡官張春年等、前往佈置網警、四出偵查、於後夜三時餘、由辦事員高桂藍等、在校場四條三十五號院內、捕獲正犯、姚斌如、陳漢卿二名、連同贓物一併解署、經嚴訊復究出去多校場三條李姓等被搶各案、是否尙有他案、仍在嚴訊中、日內即可解往警察局訊辦云、

查戶口檢出烟具

【北京】警察局對於全市戶口、特別注意、除分飭各區段隨時調查外、並由該局派有稽查員等分班、逐日前往各區界內抽查、以防宵小匿跡、對於可疑之戶、隨時加以檢查、以昭愼重、日昨有警察局戶籍服第四班稽查員許從斗、帶同外四區十一段巡官蘇炳麟、戶籍警禹桐、承印等、抽查驢駒胡同米市胡同一帶戶口、查至米市胡同十號住戶趙子安房內、見其形跡可疑、當即施以檢查、計檢出烟燈烟槍等烟具、並有烟泡等物、該趙某承認確係私吸鴉片、當將人証一併送外四區署訊辦云、

照相館春片被抓

【北京】和平門外廠甸、鑄新照相館、經理張厚、經營斯業有年、該號近來印照男女裸體春片、以圖厚利、日昨有售春片人王 月宗、赴該號售春片、當被警察局密探查知、以事關有傷風化、遂將春片十六張、底版八塊、連同經理與買主均送外二區轉送警察局訊辦云、

村婦受夫虐待 來京上訴離異

【北京】京北昌平縣小屯村、居民柏萬義、年三十許、妻黃氏、與柏結褵十年之久、因感情不和、該氏便在縣控告受夫虐待、請判決離異、經縣調查結果、處以不起訴處分、黃氏於心不甘、便來京上訴高等法院、請傳案訊究判決、該氏即寓於前門外糧食店街萬隆店聽候傳訊、事爲柏某所知、即趕來北京、昨與相見、欲接伊返家、黃氏不允、致相爭吵、當喚警控告虐待、且柏某有謀害之意、經警一併帶往外二區轉解法院訊辦云、

少婦患痨死而復生

【北京】安定門內扁担胡同十三號、住戶田春海((五十一歲之子(榮茂二十三歲、)媳何氏(二十一歲)、因染患痨病、于前夜內二時身死、田某於昨購來棺木、正在裝殮之際、何氏突悠悠氣轉、呈復活狀態、田氏大驚、即飲以米湯等物、至下午三時何氏已能略進食物、附近一帶住戶聞知、多表驚訝云、

瘋漢病發剪扎親女

【北京】德勝門外前羅圈胡同四三號、住戶王宏積、四十二歲、妻李氏、四十一歲、生女妞子七歲、王某素有瘋病、時發時愈、昨日下午一時、李氏如廁之際、王某突然病發、抄起剪刀、將妞子右耳扎傷、經李氏發覺、報告該管北郊二段、將妞子送至市立醫院、德勝門分院云、

國際歐林比克委會總會 於埃及首都開幕
蒙國王蒞場會場極嚴肅

【開義羅十日電】集世界運動界視聽之第三十五回國際歐林比克委員會總會、已於十日在此間開幕、上午十一時青年國王法爾克一世、冠土耳其帽、著長禮服蒞場、開會式由埃及歐林比克委員、帕希亞瓦氏致辭開始、其次教育部長巴拉卡特貝氏、致歡迎歐林比克委員之辭、再次國王起立賜優渥歡迎勅語、場內空氣極爲嚴肅、委員長拉爾伯、對此乃起立奏謝辭、並 向埃及政府 表立謝意、最後宣告總會會期、午前十一時廿五分、開會式始告終了云、

止痛靈藥 活絡精

專治止痛靈藥

活絡精

此活絡精已經歐美各國大醫之實驗、蒙推讚、爲最近發明之止痛靈藥、其効覺神速而顯著、能有心曠神怡之妙、

主治病症

腦筋痛　偏頭痛
頭暈　顏面神經痛
風濕骨痛　各種骨節痛
宿醉　暈船暈車
齒痛　感冒

服法　請病者照說明書注意服用勿誤

定價　六包裝國幣八角

招募各埠代理店倘有希望者請來函接洽爲荷

滿鮮總經理處
日本橋藥局
大連市信濃町四四
電話二八三六二番
振替大連四四九七

新高香蕉糖

少爺。小姐們的伴侶
新高香蕉糖

新高駱駝

上野醫學博士指導
維他命A・B・C・D・E充分含有
讀書。運動。散步等莫忘携帶與愛用
附帶彩品

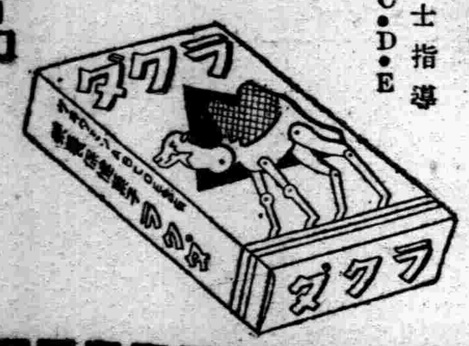

新高製菓大連工場

本藥經省公署許可在警察廳商標局註冊

瑞有氏黑色補丸

◉瑞有氏大醫生黑色補丸
◉能恢復青春可返老還童

主治男女貧血、五勞七傷、先天不足、後天虧損、房勞過度、神精衰弱、夜夢遺精、腎囊潮濕、子嗣艱難、自汗盜汗、腰腿酸疼、飲食少進、婦女白帶、年久不孕、凡由腎虧發生各症、服之非常有效、

注意!!! 現在減價 只收半數 特別犧牲

黑色補丸特色
服黑色補丸一盒勝服參茸一斤 普通補品性燥發火惟有瑞有氏大醫生黑色補丸滋陰益腎四季服之相宜

定價
▲現在大減價收半數空前良機
小盒一元每打十二盒十元
大盒三元每打十二盒三十元

滿洲國發行處
奉天大西邊門外四二號　韓奇逢藥房有限公司
哈爾濱道外正陽街　韓奇逢藥房有限公司
大連平和街四八　韓奇逢藥房有限公司
安東中富街弟兄藥房內　韓奇逢藥房有限公司

瑞有氏 黑色補丸 補腎強腦
認明商標以防假冒←

烏鷄白鳳丸

婦科珍品　烏鷄白鳳丸　調經大王

▲廣東新到▼烏鷄白鳳丸主治

▲一治婦女經血不調、經前錯後、血色不正、紫黑成塊、血色淡紅或如潲水、服之特別神效、
▲一治婦女子宮寒冷、白帶過多、腹痛腰痛、服之特別神效、
▲一治婦女血虧經閉乾血癆症、氣短咳嗽、午後發燒、心跳心忙、服之特別神效、
▲一治婦女婚後久不受孕、或有孕連傷數胎、久慣小產、服之特別神效、
▲一治婦女產後腹痛、惡露不盡、瘀血凝滯、腹內有病成塊、疼痛難忍服之特別神效、
▲一治婦女夜睡不安、多作惡夢、驚恐成疾如同邪病服之特別神效、
▲一治婦女面黃肌瘦、少食無眠、四肢痠軟無力、頭迷痛疼服之特別神效

▲購買烏鷄白鳳丸者注意
烏鷄白鳳丸乃婦科第一老牌聖藥、風行南北遠近馳名、經已數百年之久、凡購藥必須認明金鷄富貴商標、記準廣東老舖永安堂之烏鷄白鳳丸、庶不致誤、且此藥經本堂用化學配製成丸、藥丸小而收效大、外掛糖衣容易服用、功效耐久不像密丸子竄敗藥日久生菌而有他害也、每盒二百五十粒、定價洋五元

注意 減價 六扣四十天
因此藥初次到哈特別大減價六扣四十天凡購烏鷄白鳳丸一盒者只收國幣三元購一打者郵費國幣三十元外埠函購不加郵費
滿洲國總經售處哈爾濱道外十五道街 金勃先藥局

烏鷄白鳳膏

一貼男子、先天不足、後天虧損、腎經虛弱、夢洩遺精少年早婚、房事過度、下元虛寒、腰膝背痛、精液缺乏、子嗣艱難、腎囊潮濕、夜多小便、白濁淋漓、寒疝氣疝、腎子寒冷、偏墜肚疼、特別效驗、一貼女子經脈不調、月經不准或前或後、經行腹痛、子宮寒冷、赤白帶下、寒血凝滯、久不受孕、久患小產、血少乾癆、崩漏不止、血色紫黑、或如泔水、面黃肌瘦、少食無眠、胸膈膨悶、五心煩熱、產後腹痛惡露不盡、一切血寒、貼之完全、功難盡述、筆難盡述、此外並治男女老幼風寒麻木腰腿背痛、四肢麻痹、半身不遂、腹中積聚均有神效、○定價每貼國幣四圓外埠函購貨款先匯

總經售處 哈爾濱道外中十五道街 金勃先大藥房

黃色補丸

特別贈送 買一盒送兩盒
強精・健腦・補腎・扶陽

黃色補丸 主治先天不足後天虧損五勞七傷房事過度手淫滑精早洩陽萎腎虧遺精之嗣老年精衰精神困倦頭暈眼花耳鳴心跳夜不安眠凡由腎部所傷腰膝背痛痠軟無力形容枯瘦各症 服此藥特別神效常服保腎安神身體壯健房事快樂補血生精藥性和平男女老幼均可服用 補腎扶陽開胃健脾增加飲食強壯身体萬試萬靈今特提出一萬盒作爲贈送之品以昭效力 而便推廣定價國幣每盒二元五毛買一盒送兩盒買半打八元五角贈一打贈送處哈爾濱金勃先藥房

烏鷄白鳳丸黃色補丸代理列後
北京總經售處前外西河沿八十四號三多藥行
奉日站恒濟堂　大連德記全棧　大連華泰藥房　大連德記全棧
吉林東升達　江省德泰盛　新京中興藥房　營口洪春堂
洮南德慶仁　錦州同盛居　安東東益增遠　鳳城東益遠堂

淋病

奉贈文獻
本會社備有『淋病及其治療法、係四六冊本、附詳細圖解、奉送患者、請聲明在某報見此廣告、函索即寄、但每人祗限一冊、

京都帝國大學化學研究所創製

製法特許

保樂爾

バロール

淋病除根銀內服之强效藥!

淋菌喜伏深部、故僅通過患部粘膜表面之注射、插入、洗滌等外用局部治法、絕對不能除根、蓋欲淋病除根、非具有滲透深內細微部份完全殲滅淋菌之强力殺菌作用不可、是作用捨銀內服外別無他藥、

保樂爾、係日本醫化學界殿堂京都帝國大學化學研究所監製以成、是銀內服治淋藥、堪推世界唯一妙劑、蓋此藥以殺菌消毒力强大之銀、鎮痛利尿收斂力顯著之白檀油、並應用該所世界最大發明之『金屬俄爾科納蘇爾』、結合發揮相、輔之偉效、

服用本藥以後、腸壁迅速吸收强大之藥效、利用血液循環、滲透全身各處、急性期內者、數日即可使濁尿澄清、疼痛停息、慢性淋病者、亦發揮其强力之深達殺菌作用、俾淋病得以根除全愈、且絕無障害胃腸、刺激患部之副作用、爲治淋藥中之最高權威者、故博得各方之絕大信用也、

★各地著名藥店及百貨店藥品部均有出售惠購時請指名「保樂爾」以免誤服異物倘遇缺貨就近難得乞向總批發處直接函購當即寄上幷須加寄郵費數方法郵匯局貯金或郵局代收貨款皆可

藥價　一円八十錢　三円五十錢　五円五十錢　十円
送料　十四錢　十五錢

總批發處　大木合名會社
東京市神田區錦町(振替東京五四〇番)
大阪市東區淡路町(振替大阪七七九五番)

代售處
大連市浪速町　日本賣藥株式會社
新京・奉天・哈爾濱　日本賣藥株式會社出張所
新京市朝日通　新京藥品株式會社

B—03

KAFLOSE 咳!

化痰止咳劑

天候愈趨寒冷
咳嗽愈多發生!

咳復樂寧

本品乃根據最新學理而製成之鎮咳藥　早爲全國多數醫師所賞用　向來所有一切的鎮咳劑　無能可與比者　患咳嗽者用之　百試百靈　洵今日咳嗽藥中獨一無二理想的新藥也　本劑氣味芳甘　無論老幼均易服用

【包裝】　一〇〇瓦　五〇〇瓦　一〇〇〇瓦　各一瓶裝

各埠大藥房均有出售

製造兼總發售處　株式會社 塩野義商店　大阪市東區道修町三丁目
奉天出張所　奉天松島町十四番地

SK—新1

經濟與產業

由北京到包頭
蒙疆開發之根幹京綏沿線【6】

山西省一帶

到永嘉堡驛列車入於山西省境、永嘉堡、天鎭、羅文皂、陽高、王官人屯、聚樂堡、大同、口泉、堡子灣之一帶、接於察哈爾、過堡子灣到豐鎭、再入於察哈爾省內、

▲永嘉堡

(至北京二七九粁六三)由此地屬於山西省、距永嘉堡約一里餘之地、堡城係明之三十七年之築造、萬曆二年增修、周圍及十二町、

玉泉山在於驛南六里餘、岩之高十餘丈、泉由山頂直下、呈成三爆布、其中央者最爲壯觀、

▲天鎭

(至北京二九七粁二三)驛在縣城之北三十町餘、驛及南縣城之間洋河爲流出、盤山在驛之東南二里之地、舊名謂盆山、淸之雍正年間和縣之陳際熙、由南到此處、觀山勢盤龍之狀、稱爲盤龍、

慈雲寺在縣城之西街、係唐時代之建築、遼明之兩時代經重修、爲關北之巨刹、殿宇宏壯、境內淸淨異常、

▲羅文皂

(至北京三二一町六一)在驛之三町餘附近、鎭門口驛之北一里十餘町、二山相對、恰如門之形狀、中在土城稱爲鎭門堡、谷一帶植果樹、楊樹其他之雜木繁茂、風景絕佳

▲陽高

(至北京三三六粁五六)古來商業極繁榮、白登山在驛之東三里餘、陽高城在該山下、明之永樂九年之築造、周圍十二町餘、高一丈八尺、

陽和台一名稱北台、在縣城之北垣上、頗爲壯觀、殿後之雉堞、嵌入瀚海之石碑、其形狀呈花瓣模樣、上方有馬世華之詩、

織錦莊在驛西北三十町、春夏之候、樹陰廻地、爲地方民遊覽地、

▲王官人屯

(至北京三四一粁四三)僻陬之地、頗爲閑散、附近產出馬鈴薯及胡蔴等、

▲聚樂堡

(至北京三五五粁九五)驛北方一里之地在聚樂城堡、明之天順三年鑑大同鎭城之孤城、東築聚落、西築高山之二堡、以爲左右之輔衛、

採掠山在驛西北、稱石會山、爲大同之鎭山、連紇千山、昔時有採掠大王廟、稱採掠山、明代諸藩王葬於此地、

▲大同

(至北京三八三粁一五)大同市街、驛之南在驛之南二十八町餘之地、以宏壯之城廓爲圍繞、人口城內外共計達九萬、係山西省第二之都市、昔時北魏在於此地、名萬年又平城、入遼代、設西京、大同府、大同縣、元明淸之歷朝均設定大同縣、北魏時代、大月氏之賈人始鑄造玻璃、工業史上爲著名之地、

再說當地日華事變之際、日軍受多大之損害、然九月十三日(昭和十二年)佔領、其後樹立晉北自治政府、十一月二十二日合流內蒙聯盟自治政府、而組織蒙疆聯合委員會矣、

雲崗之石佛

雲崗在大同之西約五里、爲寒村、此地之石佛俱與龍門之鳴沙山、龍門、天龍山等、爲世界的著名之石佛、

附近僅散在楊樹及村落、僅石佛寺之殿閣有閑寂之諧調、由大同到此地、交通機關僅爲驢馬及馬車、沿途屢次遇纏足之婦女及牧童等、

石窟向東西爲長、南面殆爲直綫的斷崖赤褐色之崖壁之岩石風化之丘陵、僅生綠草、全体爲黃褐色、

按雲崗之石窟、推定爲北魏時代皇紀千百二十年時之作、北魏之大武帝、都城定現大同之地、至玄孫孝文帝、遷移向洛陽、雲崗之地呈成一望之高原地帶、共間在陷沒之武周川之溪谷、茲新興民族、爲熱烈的信仰之所產、建設雲崗之石窟、今殘存之遺跡、爲當時之文化的一大紀念物、

第一區在東方、該地東西兩端有二窟、自第一窟至第四窟有四大洞窟、

第二區在中央部、現在爲石佛寺境內、茲由第五窟迄第十三窟、重要石窟有九、且第五窟及第六窟之前有大規模之四層樓、第七窟之前有三層樓、

第三區在西部、由第十四窟至第二十窟、爲七窟、爲石窟中中之主要品、此等雲崗之石窟於北魏文成帝之初頭、僧曇曜向帝建白爲太祖以下五帝祭祀之起見、開掘五大石窟、其後繼續開掘、現在之第三區五大石窟、則爲曇曜之作、

第一區之東端、第一窟與第二窟全爲同形式、中央有塔婆型彫刻、四壁有多數之佛像佛龕、

第二區中最壯大者、爲第三窟之隨大佛洪、第三窟之本尊相貌雄偉、姿勢整齊、衣文之線條、極流暢遒勁、然大三尊佛以上工事半爲中止、高約十米左右之脇 侍菩薩 立像達六米、

第二區第五窟(大佛洞)爲世界稀有之偉業之一、第五窟、東西經二十二米、南北經十八米、中央本尊爲約十八米之釋迦像、面上有雄偉寬容之氣宇、第六窟之四壁、[illegible]頗壯麗、第六窟(大四面佛洞)如前[illegible]前面有四層樓、其宏麗爲北魏藝術之絕頂、中國全石窟中爲第一、是亦爲孝文帝之作、中央大壁體之四面有二重佛龕窟之周壁、列刻佛龕、意匠之豐富、技巧之精巧、實堪驚嘆、

第七、第八窟、爲同形同意匠、第八窟入口拱形之內形、有婆天像(東)毘紐天像(西)之陽刻、中印度文化之交通影響爲聯想、

第十窟(持鉢佛洞)東壁上部有大和七年之千餘年前之造像錄、

第三區中 第十四、第十五窟、破損剝落爲多、自第十六窟至第二窟之五窟、爲文成帝代之作、中第十九窟最雄大、右各有一個之脇佛洞、此五大窟有大圓形之平面、第十六窟(立佛洞)之本尊立像、高度達十二米、第十七窟(彌勒三尊洞)之本尊爲高度爲十三米之倚像、第十八窟之本尊爲十三米之立像、左右之脇侍菩薩達約七米、第十九窟(大佛三洞)五大窟中爲最大、中洞東西二十米、南北十米半、共本尊爲高十三米半之坐像、

以上之石窟、由[illegible]之不窟、受大影響、又傳西域之樣式、且受中部印度之笈多式感化、而西晉以來、以支那化之樣式爲基礎、爲東洋文化史上之紀念物、

▲口泉

大同支綫之終端驛、住民多從事採煤、口泉驛之西北三十町餘、一名甕泉、源出於鳳山之谿谷、僅爲三四尺四方之泉、澄冽如止水、餘流屈曲爲瀧、更驛西南約一里餘有單峰、大史峯、摩天嶺、劍峯、鰲峯、白雲峯、玉女峯之七峯、

▲堡子灣

(至北京四一三粁八九)驛東方玉帶河之東岸、築邊牆通道路、以山西察哈爾間爲境界、

新皇墓驛之東南有塚、塚之頂爲峻絕 如山、一見有山之感、今爲祈皇墓、九十九泉驛之東十町餘、俗名爲十九台、村中之平地、有無數之孔、噴出泉水、周圍植杏樹千株、風景異常美好、

鐵道總局與水運開發
滿洲之港灣河川
鐵道水運之聯絡並開發【4】

北滿河川狀況

關于北滿河川交通狀況、逐年客貨交通增大、今就去年度(康德四年)之乘降人員、見各碼頭之狀況、比康德三年乘降人員、均呈大增則

▲乘船人員

康德三年 六四〇、二五二人
康德二年 五〇〇、二三二人

▲下船人員

康德三年 六四〇、二五二人
康德二年 五〇〇、二三二人

乘船地	乘船員	下船員
扶餘	一、九〇七	一、四七三
大賚	一、八〇八	一、九六二
肇州	三、四八〇	三、〇〇八
哈爾濱	一四三、一六九	九一、三九〇
巴彥港	二、八〇八	二、六四一
烏河	九、七六一	七、九〇九
新甸	一八、三八九	一六、七〇七
木蘭	一七、二四九	一七、一四五
通河	二〇、七五七	二三、〇〇九
伊漢通	一五、四四一	一四、六二五
羅勒密	六、三二四	六、二七九
三姓	三六、五四七	五一、六七〇
宏克力	二一、二五三	一三、九五〇
竹簾	八、〇一〇	八、二八四
湯原	一六、五三六	一七、八九二
蓮江口	二七、三九六	三二、六八六
佳木斯	八三、九一六	八三、〇七七
樺川	二三、一五三	二六、四七八
新城鎭	一四、二二七	一六、五三四
綏濱	八、四六一	一三、五三〇
富錦	六一、九五四	五八、三三四
漢河	二、四五一	三、九二四
鶴浦	二、一二四	三、〇九五
金山鎭	六、七八三	一〇、一五二
黑河	三〇、〇三三	四〇、三〇五
璦琿	三、四八三	三、七二五
奇克特	三、八〇七	三、三三九
烏雲	一、八八六	二、一七六
太平溝	三、四三一	三、七七一
蘿北	三、一三七	二、七〇五
虎林	二、六九八	三、四六四
饒河	八、二六三	八、[illegible]
東安鎭	四、三一一	三、五五八
海青鎭	二、三四六	二、二八九
其他	四一、七〇〇	四五、四九二
合計	六四〇、二五二	六四〇、二五二

▲貨物輸送狀況

三年度輸送數量爲八四六、二五六噸、比二年度七五五、〇四五噸、爲九一、二一一噸(一二%)之增加其主要洋者、穀物煤類之增加、依哈市洋灰工場、設立洋灰之出貨增爲主、其他隨伴河下之發展、依雜貨之增加等、爲主要原因、

▲主要貨物輸送量(噸)

康德三年 八四六、二五六
康德二年 七五五、〇四五
增減 九一、二一一
(增加率爲一二%)

▲各地貨物裝船數(噸)

康德三年 八四六、二五六
康德二年 七五五、〇四五

▲各地貨物陸揚數(噸)

康德三年 八四六、二五六
康德二年 七五五、〇四五

▲各地別裝貨狀況

地名	船積	陸揚
扶餘	二九七	一九
大賚	一、三六七	二、〇八六
肇州	一、五〇〇	七三二
哈爾濱	七二一、七六五	六六三、八八〇
三棵樹	四九三	七、八八五
六號照	一八、五七四	一四、二一〇
巴彥港	一四、〇三三	二、二六八
新甸	一八、二三六	一、五四四
木蘭	一三、〇一六	一七、七三四
南天門	一五、九〇二	七五四
通河	四〇、四二四	六、二八三
伊漢通	〇、三三四	一、三〇五
羅羅密	一二、九七〇	一三
三姓	五五、四五五	一七、二六五
宏克力	二三、五八二	一、八六四
竹簾	一〇、五五〇	二三〇
湯原	一三、〇〇六	三、一二五
蓮江口	二八一、六二七	四二、〇四八
佳木斯	四九、〇五五	二、九九〇
樺川	一三、二二三	二、〇九六
新城鎭	二、〇〇一	一、二三五
綏濱	一二、五八四	一、〇一六
富錦	五三、七四一	二九、三八二
漢河	一、〇八三	二、四二九
金山鎭	一九	三、二二四
黑河	一〇、三七九	八、三九五
太平溝	二六	一、四七九
羅北	一、〇三九	一〇四
虎林	五四三	四、一〇九
饒河	二、九二三	二、〇八八
東安鎭	四九	九六一
其他	七八、七二八	二九、四六五
計	八四六、二五六	八四六、二五六

哈市碼頭營業

哈市各碼頭及三姓、蓮江口、佳木斯、樺川富錦及黑河之各碼頭、隨伴江岸各地之治安安定、產業開發、人口增加、取扱數量、頗呈增加、舉良好之成績、即康德三年之移出量六〇二、九一七噸、移入六七四、二六八噸、比前年度前者六七、八九三噸、(一二、六%)後者一七一、一二八噸、(三四、〇%)均呈增加、

碼頭	移出	移入
哈爾濱	九九、八三五	五五九、〇五五
三姓	四九、二一一	三、三七一
蓮江口	三九、八五一	四、三三七
佳木斯	四九、四三四	三七、〇九八
樺川	二三、二六六	二、一六八
富錦	五〇、六五五	三〇、八三三
黑河	一〇、七八五	一七、六七七
合計	六〇二、九一七	六七四、二六八

哈爾濱碼頭

哈爾濱碼頭之取扱貨物數量、輸出九九、八三五噸、輸入五五九、〇五五噸、比前年度前者二二、〇四一噸增、(二八%)該原因依河下各地人口之增加、並一般雜貨銷費增加、後者亦爲一二四、八〇八噸之增、(一九%增)主因爲小麥、雜糧、石材、木材之增加、依諸工業勃興鶴立煤之輸入增加、

查哈爾賓碼頭有道裡碼頭、八區碼頭、頭道街碼頭、十二道街碼頭、三棵樹碼頭等五碼頭、取扱貨物、

▲輸出品目、

鹽、飲食料品、木材、煤、石油、麻袋、金屬製品、石砂類、其他、

▲輸入品、

大豆、小麥、雜穀、木材、煤、石砂類、薪、其他、

碼頭合計之輸出入狀況如左、

▲移出取扱貨物(噸)

	三年	二年
共計	九九、八三五	七七、五九四
鹽	二、八八三	九、四五四
食料品	一、一八一	二、六八一
木材	一、六八四	七九一
煤	一、三一〇	九三八
煤油	二、五七六	二、三三六
蔴袋	四、五三三	三、二二三
金屬品	一、〇〇四	四、一一七
石砂類	八、六六八	一二、六九一
其他	五四、八〇七	四一、三六五

▲移輸入(噸)

	三年	二年
共計	五五九、〇五五	四三四、二四七
大豆	一八〇、〇〇九	一八五、五〇六
小麥	二〇九、九一一	七八、三六九
雜穀	二〇、八六八	一五、五四七
木材	三二、〇六一	一五、三二一
煤	一四一、七八七	一〇六、八〇一
石砂類	二六、八八二	一〇、一三八
薪	三三、二四八	二二、九六二
其他	三、七六〇	二、三四三

東京華北視察團 開催貨樣市
於天津、北京、石家莊

【東京十日】發東京市產業局、關于東京商品之華北進出、着着進行計畫、隨伴該地方經濟復興之顯著之進展、積極進出之希望業者不少、故共同東亞輸出組合、派遣第一次華北視察團、加業者約二十名、決開催都市日用品貨樣展覽、一行於東京市沖鹽商工相談所長引率下、十三日夜自東京驛發、赴現地、二十二十一兩日滯在天津、二十四日向北京、二十六日到石家莊各地開催貨樣市、豫定四月初回任、

昭和製鋼所斷行 第五次增產計畫
東邊道方面開始再調查

【東京十日】昭和製鋼所、隨伴時局之進展、認第四次增產計劃(十五年三月完成)之擴大必要、現下上京中之小日山社長、一般政府當局間就第五次增產計劃協議、而政府當局之日滿一體之鐵鋼生產計劃、亦略得決定、基于昭和製鋼所之增產計劃、行將決定遂行、小日山社長豫定十二日歸滿、

而昭和製鋼所第五次增產計劃並行現行第四次計劃、直接決定着手、以謀東邊道之鐵鋼資源開發、待解氷期、實施該地方一帶之最後的調查、以決製鐵所建設敷地及其他具體的方針、于同時鞍山製鐵所之增產擴張、爲實施之方針、一方就資金關係、本年中要第四次增產計劃費四千萬圓、加算第五次計劃之遂行經費、巨額資金爲必要、關于該資金調達、從來由共同銀行團供給、然今後新會社滿洲重工業會社任之、昭和製鋼所四月初徵收未繳付金一千一百萬圓、(每一股五十五圓)爲全額交付、對決增資斷行、對滿業之出資分、以東邊道鐵鋼現行出資充當之、

朝鮮對華北關係强化
決諸工作强化方針

【京城】奉南總督之命、門司派遣之近藤秘書官八日會見平生釟三郎氏、九日回任、該會談就朝鮮對華北經濟之緊密化、以交換意見爲主、平生氏亦表滿腔之贊意、兩者間意見一致、故基該會談之結果、半島今後之對華北態度、定基礎工作、該會談之具體的事項之一、對華北經濟協議會之活動、總督府、表明不惜絕對協力之意、則依該事情、由總督府派遣有力人物、期兩者之經濟的關係、强化、今後之朝鮮對華北關係之諸工作進步、頗爲注目

金融合作社職員養成所
應募者二千六百餘人

近來金融合作社之勃然發展、深爲地方人士所關心、即以近日施行之金融合作社職員養成所第三部生之募集已於二月二十八日報名截止、於試驗地新京、奉天、哈爾濱、大連四處應募者竟有二千六百餘人之多共競爭之劇烈、可想而知、而金融合作社之發展、實已爲一般人所關心云云、

期裝貨作業敏速
大連埠頭大改修

【大連】隨伴滿洲及華北開發之進步、大連經由貨物、呈激增之一途、大連埠頭呈極度之輻輳、現在有十萬噸存貨、日本內地貨主、船舶會社、運輸業者間、有大連裝貨作業敏速化要望之聲、滿鐵以存貨二百萬圓、實施第四埠頭之大改修、現向政府申請中、

關於外國發行公債
借入金抵押之勅令

【新京】於外國當公債發行成中、於二日臨時國務院決定抵押必要之場合、就法的根據該法案、八日經參議府之諮詢政府決以勅令公布、現法案作十日爲公布、勅令全文如左、

關于外國發行之公債担保

於外國發行公債、又爲借入金之場合、認必要之時、政府以特定財產及收入得爲其担保、於前項之場合、担保之順位及其他之必要事項、以命令定之、

附則

本法自康德五年三月一日施行之、

滿洲通信機會社
在新京開披露宴

【新京】滿洲通信機株式會社、在奉天鐵西建築工場、自三月一日開始營業、自十日午後六時、在新京大和旅館開披露宴極爲盛大、

三月上旬之日對外貿易

【東京十日發】大藏省發表、於三月上旬日本主要港對外貿易概算如左、(單位千圓)

輸出	七〇五四八
輸入	八六六九三
共計	一五七二四一
入超	一六一四五

全滿米穀組合 開定時總會

全滿米穀同業組合第十二回定時總會自十一日午后一時開催奉天公會堂樓上同組合事務所有十二年度組合經費決算書貸借對照表 業務報告後可決十三年度收支豫算再說欠員中之同組合長推薦上片平現副組合長爲就任、

中央銀行週報

【新京專電】二月廿七日至三月五日之中銀貨幣發行平均額如左、

發行額	三〇三、四六〇、〇五
紙幣	二八〇、三八一、七五
準備	一、七七六、四七八、六二
保証	一、〇七六、一〇、一三
鑄幣	二二九、〇四四、二〇

文件遺失聲明作廢

啓者敝號取貨憑証三十五張[illegible]已取出返還本號[illegible]手續作無效否則以盜竊該証[illegible]明

遼陽 胡蝶染廠主人啓

聲明感謝拾金不昧

鄙人楊遇春於今(三月十日)晨在小西門外郵局買郵票一時荒速將錢夾失落回家後按該郵局電話始知該局售票員李春榮君拾得按內有名片乃電知等情鄙人到該局實明錢夾國幣數目相符立即郵還鄙人謝李君堅不受鄙爲此登報感謝

燒照聲明

敝人于作孝領名地一段計十二畝中則地坐落遼陽縣北三區張台子家南東至于良兆南至劉姓西至于作舉北至溝因此地照被天火分散除請發照外特此登報聲明

遼陽縣張台子 于張氏啓

電燙優待券

大減價

啓者本館爲酬謝顧客起見特備優待券若干凡每人持此券理髮者按下記價目 電燙髮壹圓保險八個月此券只限一人使用無此券者貳圓有此券者可減壹圓男人有此券者電燙髮捌角無券者壹圓

北市場十八經路郵政局北口路東

萬國社 啓

對興中下商工家通融借款

東省實業株式會社

新京八島通二十八番地
奉天浪速通三十一番地

希望借用者不須介紹人本人直接來社接洽

存書無多 購者從速

初學胡琴入門

本書是研究胡琴者的唯一良友怎樣學習?怎樣成功?板眼腔調一切常識、一點一點的答復您、用簡單方法由淺而深一月以內保管學會

每本定價六角 特價三角六分 外埠函購加寄二分卦號外加八分

奉天小西關同善商場內 震宇發行 書局

本報啓事

茲委陳純一爲本報鞍山分社長李景浩爲該社訪員嗣後凡關訂閱本報刊登廣告以及一切有關本報事宜逕行前往接洽可也特此登報聲明

本報販賣部啓

時代之寵兒・冰果・獎勵營業者

冰果機器

設備宜從目下開始

機器購買務請到有信用之敝店來!

純粹確實 堅牢優良 東邦冷凍機

滿洲販賣所 奉天紅梅町五一 仁德洋行 電話(3)六〇三〇番

製造所 久留米市明治町九丁目 東邦冷凍機工業所

樣本奉贈

雲閣電影院 電話北(二)二一二一 北市場

三月十二日 十三日 十四日 十五日

有聲對白歌唱巨片 重歸 范雪朋主演 陸麗霞

神怪 孫悟空 變化 法門 大鬧天宮

時間 由下午一時起至晚十一時止 ◇休假日◇ 由上午十一時起

票價 樓上三角 樓下二角 幼童軍警學生 樓上二角 樓下一角半 半價

天光電影院

三月十一日 十二日 公映

美麗多姿的小明星 陳娟娟 明星第一傑作

小孤女

描寫深刻 表演入神

新華影業公司全部有聲巨片

時間 午後一時起至晚十時半止 循環開映 假日午前十時半循環開映

價目 樓上三角 學生二角 樓下二角 學生一角五分 軍警半價

東安電影院 電話2.3542

十一日 十二日 十三日 十四日 開演

全部對白歌唱有聲鉅製

花燭之夜

主演・袁美雲。王引

藝華公司偉大喜劇佳片

樓下票價 一律一角

時間 午後一時至十一時 循環開演 星期假日午前十一時起映演

亞洲電影院 小西關電車路 電話二三七九一

今日開演

孤城烈女

洞房春煖 孤城月暗 玉美珠香 彈雨槍林

聯華影業公司驚人傑作

陳燕燕 鄭君里 主演

同時加映 時輪金剛法會 西遊記漫畫

▲下期▼ 明星公司出品 一集啼笑因緣

明月公司對白巨片 昏狂 同時加映 優待週間票價減低

光陸電影院 CAPITOL THEATRE 城內中街光陸電影院

今日双片 票價照常

女財神 張翠紅主演 姜修、韓蘭根、馬陋芬、關宏達、潘滌 合演

你也想發財!我也想發財!他呢……?那更不用提!要想發財的諸君不可不看!

續集 鬪法 神秘!驚險!恐怖!

捉妖 又名 陳杜復仇 奇人奇事

黑人魔術師偸盜少女神鬼不曉
白人魔術師奪回少女大顯神通

下期加映放演 小姊妹 藝華聲片 袁美雲 王引 主演 萬人渴望!衆人觀迎!奉市首映

暗室明珠 聯華影業公司出品 吳楚帆 主演 羅明佑 監製

雙美人牌香皂

美の素石鹸

香氣馥郁
去垢快速
保護皮膚
冬日不皴

註冊商標

各百貨公司洋廣貨店均有出售

大阪・中山太陽堂・奉天

血液異狀

爲人体生活機能中樞、日日支持吾人生活者、實爲血液也、是項血液、如能保持清淨、循環順利、則吾人之健康、定可常保、惟是一度失調、種種疾病即自彼處侵入、夫俄頃倒地而即斃之可恐怖的腦溢血、即血管破裂所致、蓋血管塾生癌、動脈瘤直接壓迫肺、氣管支、食道、是曝生命於危機之上、大動脈破裂、則吐血即席而死、

然察斯種可恐怖的疾病原因、實由誤於治療法耳、故血行器官稍覺不安者、現今必須反省自思、個人在治法療上、曾無一度錯誤也耶？

該病原因

釀成血液血管疾病原因、首推梅毒、次爲鉛、水銀等化學的毒物、炯酒脂肪或飲食之不合理等、不幸一爲此病因所羅、便使血液化成汚濁、惡血、或毒血、卒致週身各處樹下疾病之根源、

關於此種血液異狀、汚血、惡血、毒血之治療法、從來雖有各種方法、大肆宣傳、然均不免於一長一短姑息的方法、而近代醫學發達、遂解決此事、

緣近來治療界極蒙讚賞之『沃素療法』『變質療法』、能分解吸收血行器官病原之汚血、惡血、毒血病原滲出物、迅速排泄體外、舉顯著之治效、以下妥舉例症而說明之、』

第一項 作用 —梅毒—

梅毒菌兇暴循環血液中之慘禍、持有超越世界大戰當時震憾世界海洋之受孀登號以上之猛威、是菌也、到處破壞血管壁細胞組織、刻刻侵蝕人之肉體故梅毒之恐怖、實非吾人所可想像、對此應用沃素及變質療法、能軟化吸收注射藥不而滲透之血管壁、毛細管壁、細胞組織下之硬結部份、並將此病的滲出物、與大小便一併排泄於體外、斯種偉力、實捨諸應用沃素療法變質療法之（重症用毒掃丸）以外、罕有及此者也、』

第二項 作用 —動脈硬化—

人類血管譬若膠皮管、而此動脈硬化、即如膠皮管古舊裂紋橫生、即將破裂者焉、推其原因、不外不合理之勞務、食餌之不合理、梅毒等種種、但其波及之餘病、罹患血壓亢進、低血壓、動脈癌等病變、遂實現於外、所謂四十五十時代喪命者是、雖然、此種病疾服用應用沃素療法變質療法之『重症用毒掃丸』、突破其危機者、多不勝計、

第三項 作用 —神經痛—

神經痛之原因、爲骨膜腫瘍、動脈瘤、酒精、煙草精鉛水銀等中毒、動脈硬化或梅毒、更爲脊髓神經疾患、即脊髓癆等各種、有一於此、直接間接、均不免殃及血管中汚血、惡血、毒血也、於此、服用應用沃素療法變質療法之重症用毒掃丸、迅速清淨血液、靜然將汚血惡血毒血排泄體外、治癒好轉、有立竿見影之效、

第四項 作用 —先天梅毒—

瘡、痙攣、能將變兒置於死地、此種疾病、多數爲父母者、誤於對此疾病根本原因觀念之所致、俗所謂變兒之『毒氣』、苟不一掃體內之毒、則不能得醫治痊愈之性質、必早日服（小兒毒掃丸）、定可排泄全身之毒也、』

沃素療法 變質療法 應用

重症用 **毒掃丸**

重症用毒掃丸、乃配合沃素療法上可能最大限之沃素化合物、及古來吾東洋特產之變質生藥而成、故其殺菌力排毒力之強大、堪推爲內服劑之王者

重症用毒掃丸適應症

初期梅毒慢性梅毒、潛伏梅毒、先天梅毒、黴毒小兒胎毒、梅毒性皮膚病、梅毒性內臟疾患、梅毒性神經痛、梅毒性風濕症橫痃、惡性紛刺、動脈硬化、甲狀腺腫、

藥價

二圓　三圓
五圓　十圓
二十圓　三十圓

普通用毒掃丸
五角　一圓
二圓　三圓
五圓　十圓

小兒毒掃丸
一角　三角
五角　一圓

各埠著名藥房均有經售

君欲醫治血液血管疲憊損傷、排除汚血毒血、宜應用沃素療法變質療法焉、

毒血
汚血
惡血

株式會社 山崎帝國堂
東京・神田・花房町

淋病

急性淋病
慢性淋病
淋病性膀胱炎
淋病性副睾丸炎
淋病性關節炎
婦人淋病
細菌性腸疾患之內服治療藥

【價格】

一〇片	三〇錢
三〇片	一圓
五〇片	一圓五〇錢
一〇〇片	二圓六〇錢
二〇〇片	五圓
五〇〇片	一〇圓五〇錢

各大藥房均有經售

伊斯拉文(イスラビン) 糖衣片

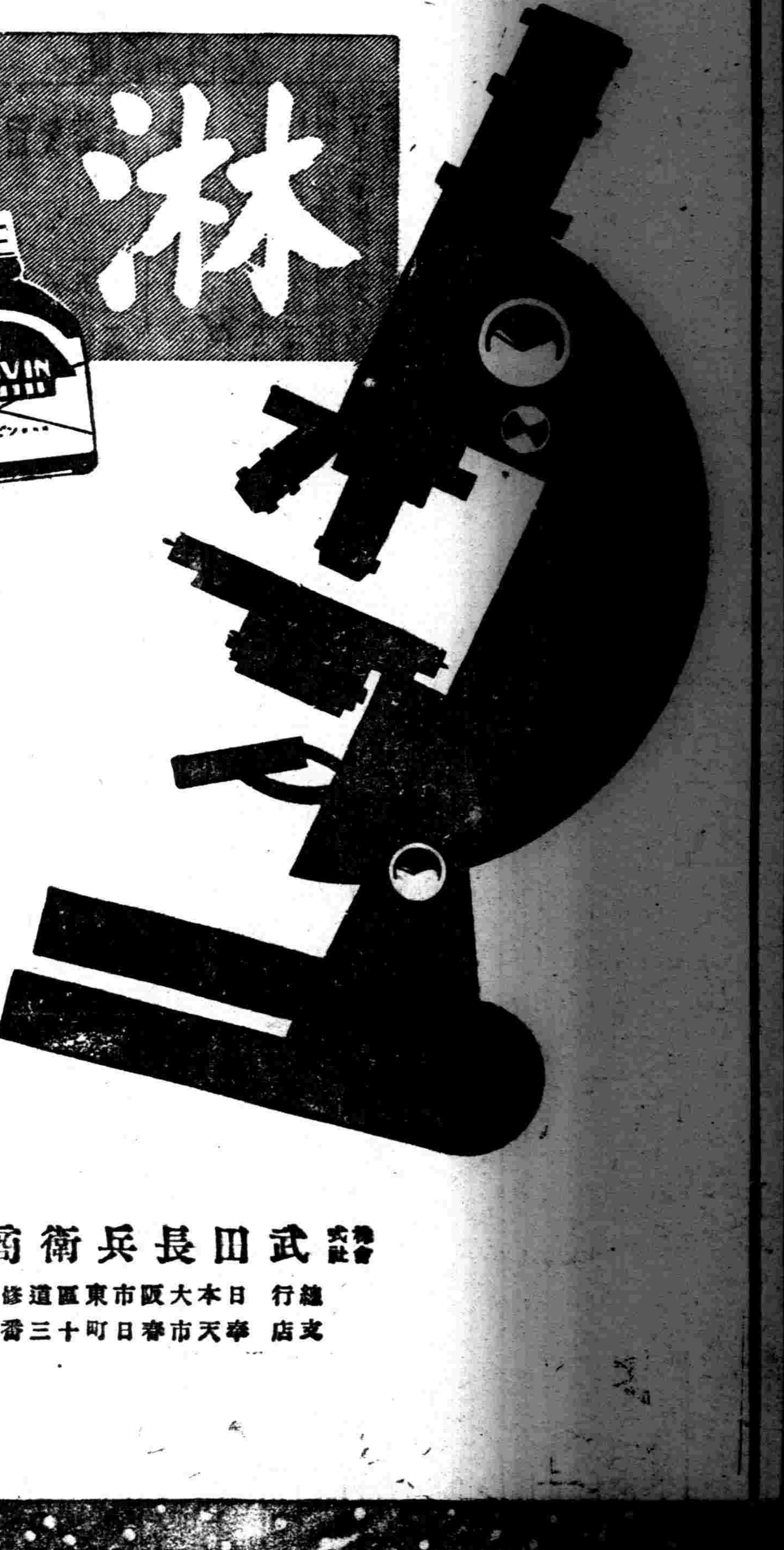

本片劑中之主成分、經過消化器官以後、其結果必取道腎臟、通過淋菌巢穴、自尿道口排泄體外、此其間直接對淋菌之有殺菌及抑制發育之作用、自可無待贅說、同時因其又能鼓勵體內細胞、頗足以增進全生體之抗淋力量、是以淋病患者服本片劑以後、先則可去尿道漏膿及排尿疼痛等症狀、繼則尿歸清澄、淋絲消失、以至於顯微鏡下不能證明淋菌、此外如淋病性關節炎及淋病性副睾丸炎等、且莫不可由此而速治癒。

本片劑內服期間、並無不良副作用之可虞、而儘可安心連用、是爲特長。

【服法】每次服一至二片、一日三次、飯後即服。

詳細仿單函索即寄

株式會社 武田長兵衛商店
總行 日本大阪市東區道修町
支店 奉天市春日町十三番地

盛京時報
明治卅九年十月廿四日
大同元年七月二十六日
第三種郵便物認可
發行所 盛京時報社 奉天隅田町九番地
發行人 染谷保藏
編輯人 藤池貞二
印刷人 富光明
三月十二日
號外

本號外不再誌本紙、第二面有重要記事、請讀者注意是荷

日軍由三方面挾擊 竟占領麻地溝

敵軍不堪制壓向神木潰走

（大同十一日電） 十日午後突破巴免坪之岩田部隊、是日夕刻、未受大抵抗、佔領敵主要陣地麻地溝、高懸日本國旗、日軍石丸、大關等等部隊、由朱樓台、久野村部隊、由巴免坪、均與岩田部隊協力攻擊、敵軍由三方被挾擊、亘全線開始總退却、沿長城線、向西南方之神木方面潰走、

中國聯合準備銀行 具体的政策署已決定

【北京十一日電】 十日開業之中國聯合準備銀行、今後對外滙兌及農業、商業、金融各部門實施之具體的政策、曾由日華兩當局者間、順應華北實情、行種種協議中、而最近決定大體有如左之方針、

即其根本方針、置於國際收支之適合、不但爲單純之通貨政策、即立脚於物質需給之見地育成農業、產業、確立關稅政策、爲一大目標邁進、其具體的方法、定由日華經濟協議會正式決定、惟大體將棉花、落花生、皮革、葉煙草等、主要輸出品、力謀增產、同時目下成爲問題之小麥、統制輸入、以謀國際貸借之均衡、查其各部門方策、大體如左、

一、收買產金政策 現在有六千萬元現銀、惟爲謀充實正貨準備收買國內產金、

二、滙兌政策 對日關係豫料今後由日本輸入機械、雜貨等勢必激增、惟對此棉花及煤炭、鐵礦、亦能對日輸出、且更有華北軍費流入、故圓資金無不充分、因此一億圓信用借欵、暫無使用之必要、

三、農村金融 中國聯銀雖不受理不動產貸放、惟農業乃爲華北經濟之中心、故其回復、乃爲急務、故對合作社及其他、得政府之損失保障、斷行長期融資、

四、商業金融 中國聯銀成立目的、乃以中央銀行爲唯一目標、故辦理一定範圍內之普通銀行業務、此外大体委囑河北省、中國、交通三銀行等之方針、

五、產業金融 從來華北之產業微微不振、今後之開發、大体依日本資本之流入、惟如在日本之興業銀行、並無施設之必要、然而須與所謂民族資本動員協力、此固不待論、

六、對中南華關係 中國聯銀將來成爲統轄中華民國全体之中央銀行、此爲當然之推移、惟現暫時觀望上海方面之推移、

外銀側認健全性 對聯銀予以支援

【天津十一日電】 對設立新銀行與新法幣發行之歷史的華北幣制改正、外國銀行方面態度、一般頗堪注目、然與新銀行之開業、確認其健全性、十日午後、外國滙兌組合銀行代表、在英租界滙豐銀行、關於新法幣對外滙兌辦法、有所協議、於該席上、外國銀行側反對新通貨之態度、異常協調的、對中國聯合準備銀行、將來必予以道德的支援云、

【又電】 中聯銀行、在平津一齊昨十日開業、在天津第一日紙幣發行額、達七、八萬圓、正金銀行滙英美、今後決定以新通貨（國幣）而行之、行市依然堅持對英一先令十一辨士八分之七、對美廿八美元八分之七、

賀屋在貴院 說明華北通貨

【東京十一日電】 貴族院豫算總會、午前十時十七分開會、首先賀屋藏相、關於華北金融經濟狀況、說明如左、

中華民國臨時政府與我國（日本）之緊密提携之下、種種努力、以醞釀對通貨統一之機運、決定華北政府系銀行、亦參加出資、承辦資本一半、其他一半、臨時政府承辦、以資本金五千萬圓而決定設立、日本決融通千二百五十萬圓、現已開始業務、爲援助漸次回收國府法幣、爲援助新銀行設立、日主要銀行資本家協議、設定一億圓信用貸欵計劃、如報紙上所報導一般云云、

岩倉道倶男爵、關於幣制問題有所質問、次之松村眞一郎（研究）質問、賀屋藏相答之、近衛首相岩田博士之『國体與憲法之關係』質問、有所答辯、岩田博士、對之表明滿足之意、午後零時九分休憩、

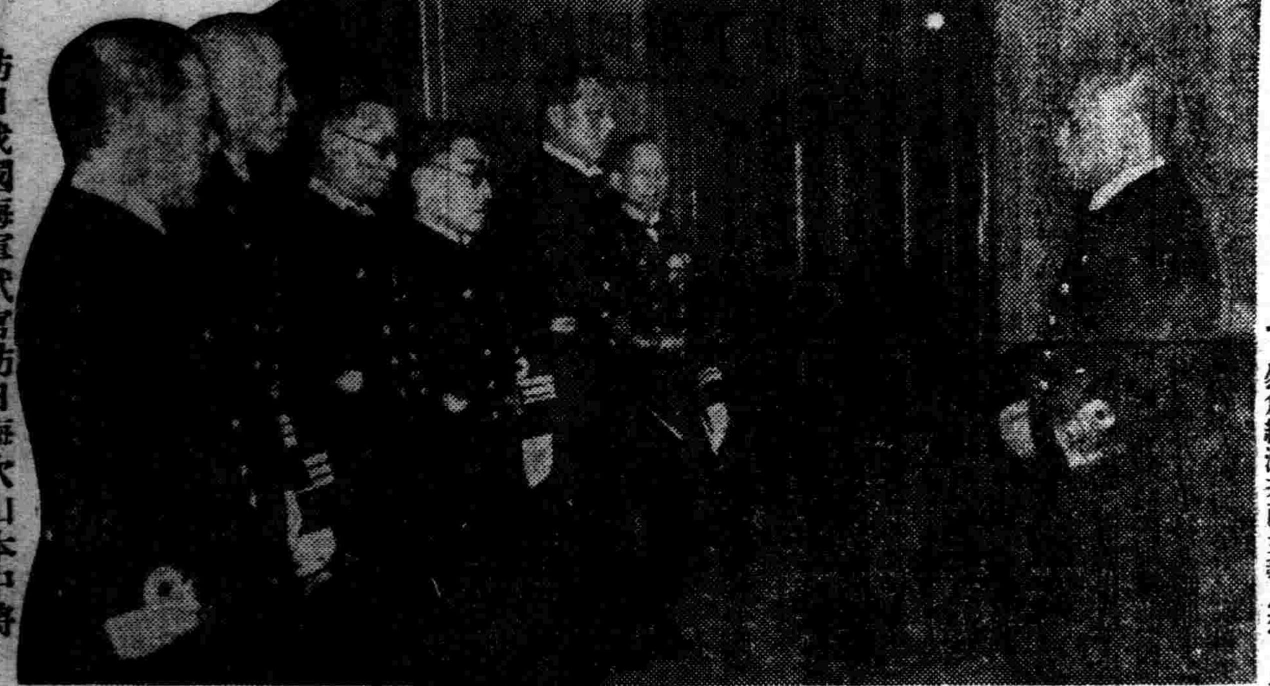

訪日我國海軍武官訪日海次山本中將

日政府希望潰滅 不能與日兩立之政府

廣田外相對泉氏答辯

【東京十一日電】 於本日總動員法案委員會、對泉國三郎氏之質問、廣田外相答辯如左、

泉國三郎（政友） 英美二大兩國、於現時以爲世界安定勢力、然爲日本外交政策、相信與該二大國協調、外相所見如何、

廣田外相 日本外交方針對世界列國、以和平維持爲基礎、與德意兩國提携、於其他關係與日有利害之國家、非保持親善關係不可、就中與英美兩國、若理解日本在東洋所採之立場、則相信更深親善、

泉氏 爲防止中國共產化之聖戰、反而成爲促進中國共產化之結果否、

外相 於蔣介石身邊、共產黨系分子相當活躍、因此惹起內訌、然蔣介石以爲不能排斥共產分子、被渠等誘導、然一面反抗共黨之勢力牽制蔣介石、故蔣個人之自由意思、完全掃地、現陷於自暴自棄之狀態、我日本方針希望潰滅與日本不能兩立之政府云云、

在即墨匪賊蠢動 山田部隊掃蕩中

【青島十一日電】 韓復榘軍被日軍自山東擊退後、正規軍已淨絕之山東地方、國民政府操縱之政治匪及紅槍會匪、刻在蠢動、攪擾即墨北方約五里之王庄、掃蕩中之山田部隊一部、於十日午後與約三百胡匪遭遇、匪帮特衆取包圍攻擊、與敵抗戰十六小時、十一日午前五時、即墨援軍開到、協力將敵擊退於北方是役日方戰死者六名、敵方遺棄屍體二十具、

陳覺生未亡人 建設覺生學校

【北京十日電】 舊臘遽然逝世之前北寧鐵路局長陳覺生氏未亡人、遵夫君遺志、建設女學校、集聚中日少女、以向日華提携實現邁進、該女學校名稱、爲紀念夫君、命名覺生學校、教授普通女學校課程與佛教學、未亡人任校長、基金保管委員會現準備開校手續云、

國府官紀紊亂 違反律令者續出

被告當苦役修築機場等

【上海十一日電】 據漢口憲兵隊當局對外人記者所談者、國府官吏於過去二週間、耽溺賭博及跳舞、抵觸蔣介石發佈之臨時律令、被逮捕者達六百餘名、各被告均受苦役三日之判決、爲苦力當飛行場之修理及道路修築、如此事實、爲敗殘國之官紀紊亂之左証、耐人尋味、

在滬銀行家 陸續赴香港

【上海十一日電】 爲華側確報所傳者、在上海觀察金融情勢推移之金城銀行總經理周作民、數日前與前交通銀行經理唐壽民、秘密離滬、又上海銀行總經理陳光甫、七日已離滬、四行儲蓄會經理錢新之、預定日內帶眷族赴港、如此有力銀行家接踵赴港裏面、似有複雜之事情、然伊等稱謂爲回避誤解離滬等語、

緬甸↔昆明 間道路完成

西南各省增大重要性

【上海十日電】 頃據外人側廣東來電、自雲南省昆明至緬甸之新建設道路、將於三月十五日以前完成、業由中國官方正式發表、按此道路、乃廣東香港間交通、如日本軍遮斷之場合、似代此成爲外國武器輸入幹線、即從來雲南地帶交通、以滇越鐵道爲主、而一切武器、均經安南之海防至河內、而輸入昆明、唯此次因新道路完成、武器輸送幹線、復增一線、而雲南之重要性、愈呈增大、

據最近由雲南歸來之外人談話、爲建設新道路使用數千苦力、修築數百英里之道路、目下昆明大見繁榮、政府官憲、勞工等、非常增加、外國武官、領事館員、航空技術者、土木技術家、商人等、亦積極進行工作、又南寧、龍州、桂林等地亦然、西南各省、在最近之將來、可爲南部中國最重要地帶矣、

建立敵兵墓標 篤葬遺骸

【彰德十一日電】 八日空襲匿河鎮而被擊退之敵二架之中一架、擊墜於匿河鎮附近山地、該飛行士、由所持品調查、判明爲駝春遷者、日軍○○隊長痛惜敵兵之戰死、在墜落場所葬其遺骸、使從軍僧念經、又作墓標、親寫『故中國航空士駝春遷之墓』、日軍將兵亦供茶果而供養之、

伊藤述史公使 離津歸任

【天津十一日電】 伊藤述史公使、自上月廿七日以來、視察華北各方面在現地與日本並中國要人懇談、該公使十日午後二時十分離北京抵津、與堀內天津總領事、森島參事官等、在天津總領事館互長時間懇談、十一日午前天津出發經由京城赴東京、

戰死之三鐵道員 行合同慰靈祭

【北京十一日電】 軍鐵道部隊及滿鐵華北事務局、二月十日在新樂驛受敵兵匪一千之襲擊、應戰、勇敢戰死之石家莊、列車區車掌眞田實吾（靜岡縣）陽泉列車區淸松淸（大分縣）石家莊機關區修繕手小川大作（熊本縣）三君合同慰靈祭、十一日午後四時在北京東本願寺執行、遺骨日內向故國無言凱旋、

亞哥達自供 貝西哥夫暗殺

【莫斯科十日電】 蘇聯反革命事件公判、九日續行審理、然被告亞哥達、完全承認計劃的暗殺、文豪高爾基公子馬基西莫、貝西哥夫、並自供該暗殺不但爲貫徹反革命陰謀目的、且含有私怨等語、頗堪注目、

敵機出現 南京上空

【南京十日電】 十日午後四時卅分許、敵爆擊機數架、發現南京附近上空、對城外二里之莊稼地、投下炸彈、然遭遇日軍反擊、不能進至城內上空、向西方遁走、

魏博士訪日

【東京十一日電】 以『北京原始人類』研究家著稱之北京協和醫學院敎授魏且萊希博士、十日夜偕其夫人瑪起帶女士抵東京當即下榻帝國旅館、

復舊、建設鐵路 救濟農民爲先決

平生華北派遣軍顧問談

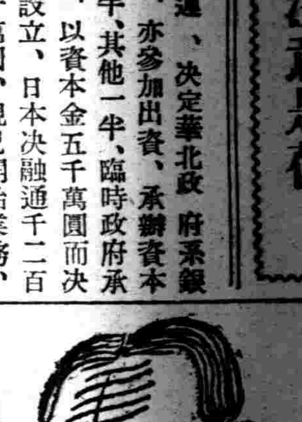

漫畫平生顧問

【北京十日電】 就任華北派遣軍最高顧問之平生氏、十日午後四時四十分、抵南苑飛行場、當即下榻旅舍北京飯店、關於華北開發問題、略談如左、華北開發、不必急於成功、予如此意見、向各方面所說明者、政府亦承認而使予就任華北派遣軍顧問、華北開發第一之任務、爲鐵路運輸之復舊及建設、華北資源均離海岸遠在內地、故首先整備鐵道輸送者、爲目下之急務、次之、救濟陷於飢餓之華北農民、就中災害地方民衆、爲該目的、首先給予春耕種子、絕對必要、亦給與職業、自然重要、又在中國從前有農村合作社及信用組合其他特殊機構、故再次組織化而改善、以圖謀金融之圓滑化、如此鐵道問題與農民救濟、絕對爲焦眉之問題、非迅速着手不可、根本的開發問題、俟該案之完了後着手、日本對臨時政府、若必要時、非出資不可、明日會見王克敏氏、以磋商日華經濟協議會設置日華側之經濟委員會、現已決定、外傳予兼任華北產業會社總裁、完全無之、予預定本月杪歸京、視察內地一事、現今毫無豫定、

平生顧問 訪寺內司令官

【北京十一日電】 華北派遣軍最高顧問平生釟三郎氏、十一日午前十時半、於軍司令部訪問寺內司令官、述到任之辭協商今後之方針後、訪問王克敏氏等政府要人、爲到任之訪謁、

中國事變追加豫算案 今日在貴院可決

【東京十一日電】 本月八日由衆議院送付之四十八億五千萬圓之中國事變追加豫算案其他五件、十一日於貴族院豫算總會、全會一致、無修正可決、故十二日午前十時開本會議而上程照政府原案可決、於是中國事變軍事費豫算案、表示擧國一致之實蹟、可告歷史的成立、

日軍○○部隊 在黃河迎紀念日

【濟家鎮十日電】 野戰半載、達到黃河、武勳赫赫的○○部隊、當陸軍紀念日、隊伍堂皇遙拜宮城、高唱聖壽萬歲、又遙拜靖國神社、對護國英靈虔誠默禱、午後實施野外演習、表示日軍武威、

爲厚生省外局 新設將兵保護院

【東京十日電】 厚生省爲傷痍軍人保護對策、擬設置依法律之特別法人帝國將兵保護院、關於該經費、其他自義者以來與大藏當局折衝中、然十日午後在院內關係大臣陸、海軍、厚生、大藏四閣僚參集、協議結果、關於將兵保護對策不照帝國將兵保護院法國家直接施行該保護事業、意見一致、改厚生省爲外局、設置含有現在將兵保護課之將兵保護院、對傷痍軍人療養、職業、再教育、傷痍軍人之優遇施設等、各事業遂行、期其萬全、關於該案之追加予算（約四千萬圓程度）爲追加予算決定、來週提出議會、

對華中央機關 因外相反對擱淺

【東京十日電】 關於設置對華中央機關問題、外務省對法制局原案、猛烈反對、一般憂慮推移、然風見書記官長、船田法制局長官、十日在院內與廣田外相會見、種種折衝結果、乃廣田外相、對於設置對華會議、雖表示贊成、然將執行機關之對華局、由外務省分離、爲內閣直屬者、完全反對、未發現意見一致點、杉山、大谷、末次各閣僚斡旋、然該案竟而擱淺云、

漢口缺乏煤 供給愈困難

【香港十一日電】 據漢口來電、此間自事變發生長江航運不通以來、漢口煤炭不足、日形激化、客秋十月、每噸二十二元、年底漲至三十二元、現在竟飛漲至四十四五元之譜、呈示十成以上之暴騰、電力動力供給、因煤不足、亦極度困難、予生產關係、影響極巨、是以當局從事講求種種方策、顧自長江下游上運、業陷絕望、他方、粵漢鐵路、急送軍火、猶慮軍需不足、究自長江下游上運、受炸擊之危險、何貨、故漢口煤炭、漲之勢、但國民政局、以漢口煤饑告日乃發令、宣明決省向漢運煤三千噸惟經濟部當局斡旋成功、尙屬疑問、盾隨同戰時遷延、更見激化、

委囑伯倫氏 組織後繼內閣

【巴里十日電】 魯布蘭大總統、十日午後對繼蕭丹內閣總辭職之後之社會党首李昂、伯倫氏已委囑組織後繼內閣云、

以徵發保生命 投誠之敵兵談稱

【汾陽十一日電】 自皇軍入城以來、汾陽城化爲和平之市、就中該市民之中、有對日軍保護捧感謝之黨兵一群、即在文水攻略戰、受殲滅的打擊之黨軍大部分、向西方山岳地帶逃走、然山西騎兵第一軍小隊長李學然少尉以下十五名、二月十八日、向文水警備隊投誠而歐械、三月一日送至汾陽、受日軍之懇篤的看護、每日以華式體操及象棋、賡續無有飢餓及辛勞之生活、現待機於日軍之下將開始活動、據李隊長所言、本人薪水月額二十四元、然自事變以來、未領一次、部下兵隊、略爲六元五角、然扣除飯費四元、國防獻金一元、所得月額不過一元五角、故以徵發而生活、無奈遭日軍追擊、逃走山中、無意戰爭、與部下磋商投降日軍、日軍懇切待遇、始聽知新政權成立、迄至今日、被國府宣傳而誤會、今後必參加新政權傘下、爲日軍努力云云、

關於中國海關之 日英交涉成立說

路透社報導

【倫敦十日電】 關於關稅、鹽稅問題之最近日英交涉經過、路透通訊社十日報道交涉成立、關於中國海關問題之日英交涉、最近順利進展、然似實質的成立協定、基於該交涉、日本政府、由海關收入支付分担金以當海關收入爲担保之外國債權之支付、該交涉雖爲完了、然關於殘餘細目問題、似不發生任何困難、又上海海關現機構、以爲不加任何干涉云云、

奉市近郊 都市農事合作 當局亟謀指導
置六分社劃區派專員講演

關於本市近郊農村區域、特設都市農事合作社、已由市當局及農村地區辦事處愼重協議、急於準備實施、茲悉市公署以其具體詳細、略經決定、爲使一般農民覺悟設立農事合作社之趣旨、藉期經營背後農村之萬全起見、由勸業科長吉田氏以下署員數名巡回各農業地區、對於辦事處員、各分區代表及有志者等、實行指導講演、說明農業指導方針設立合作社之意義、事業計劃等、茲將日程及會場誌之於左、

三月十四日午前十一時　第一農業地區　楊士屯國民學校、
三月十五日午前十一時　第二農業地區　于洪屯國民學校、
三月十六日午前十一時　第三農業地區　御花園分校、
三月十七日午前十一時　第四農業地區　二台子分校、
三月十八日午前十一時　第五農業地區　八家子分校、
三月十九日午前十一時　第六農業地區　私立錫九國民義塾、

開市公署、一經實行指導講演、一般農民諒解益處及本趣、即着手組織合作社、按照規定行政區劃、將之分爲六分社、以市長爲合作社長、積極開始、指導改良、

全滿會社資本金 最近增減之情況

【新京專電】一月末現在全滿會社(包含關東州)資本金之現況、株式會社公稱廿四億二百六萬圓、繳欵十六億五千一百八萬圓、合資會社六千五百五十四萬圓、合名會社四千百七十萬圓以此與四年度十二月末現在相比、於株式會社、公稱約六百萬圓、繳欵三百七十三萬圓各形減少(減少二社)、而合資會社卅二萬圓(增加八社)、合名會社卅萬圓(增加廿一社)、各見增加、但觀察業種別增減、株式會社、資本金(公稱)增加者、爲化學工業十萬圓、金屬機械器具工業卅萬圓、鑛業五十萬圓、交通運輸十萬圓等、減少者、爲食料品工業之七百萬圓、合資會社內增加者、爲商事會社七萬二千圓、化學工業五萬圓、食料品工業四萬五千圓、土地建物三萬八千圓、包工十萬圓等、金融、買賣經紀及共他、則減一萬一千圓、合名會社方面商事會社十四萬七千圓、金屬、機械器具八萬圓、新聞印刷七千圓等、各見增加云、

滿洲製糖 擴充生產

隨同製糖市場之活況、滿洲製糖會社、大大的擴充生產、故本年度台灣原料糖輸入數量、亦示約二百八十萬担飛躍的數字、大体豫定六月以前、全部輸入完了、而其他國內甜菜栽培、耕種面積增大、千五百町步、本年度預想收獲量、爲一億三千萬斤、至於事業擴充計畫之范家屯、牡丹江兩新工場中、范家屯工場昨秋即行開始基礎的準備予定來年十月杪竣工、開始操業該社今後之躍進殊可期待、

滿鐵產業部改組後 新設調查部

以鑛業爲中心之重工業關係部門、移管滿業、近則農林商工兩課、又併合於總局、因此、滿鐵關於近將解消之滿鐵產業部機構改組、曾作成調查部案、近經董事會決議後、再得對滿事務局認可、決定將在新年度設置新調查部、其立案當初、考慮爲包含東亞全體基本調查統計之機關、計畫加入現在產業部殘留部門鐵鋼室東亞課、成爲廣汎大部門、惟是華北交通問題未解決、滿鐵全般的職制改正、不能着手、因是關係上、新設調查部、亦先取產業部改組程度、至組織內容擴充、須待今後情勢、但新設之調查部、以現在之產業部資料室爲主體設置資料課並庶務課二課、別設調查役室、專任數十人之調查役、對從來產業部經辦之企業立案、並除助成關係外之社業關係東亞關係特命關係資源交通各般、擔當調查、而調查部長、業信將由中島宗一參與就任、

鐵道從業員 將增津貼

在高呼改善滿人從業員生活之口虎下、鐵道總局、首先籌出約六十萬圓、將滿人下級從業員初任薪金四角半增爲五角、更對滿人日薪者、本薪以外之各種津貼、亦行增額、以資安定喘息於物價之下級滿人從業員生活、刻在研究中、最近似可實現、增額比率、現尚未見具體決定、而年額百萬圓程度之支出增加、殆屬確定、此項總局明朗企圖、一般滿人從業員、早以多大期待歡迎之、

四市民代表 慰問病院

當三月十日之陸軍記念日、代表奉天市民、葆省長、金市長、姜警察廳長、方商務會長以下、三月九日、訪問奉天軍管區病院、對傷病兵、述以慰問之辭、更贈慰問金一封、

融◆融　只愛春風　不嫌泥濘

陸軍獸醫學校 組織條例公布

關于陸軍獸醫學校令、已經勅令公佈如下、

第一條　陸軍獸醫學校、屬於治安部大臣之管理、對於學生及獸醫軍士候補者、施以獸醫勤務所必要之教育、並掌理關於軍陣獸醫學及軍用動物衛生之調查、研究及圖書之編纂、並軍陣防疫學的檢索、並預防劑及治療品之製造、

陸軍獸醫學校爲養前項之教育、調查及研究、得行軍馬之收療及裝蹄、並一般軍用動物之診療及裝蹄、

關於前項之收療診療、及裝蹄之規程、由陸軍獸醫學校長、經治安部大臣之認可定之、

第二條　陸軍獸醫學校之學生、以獸醫校尉官、獸醫少尉候補者、及獸醫軍士充之、獸醫軍士候補者、以獸醫兵充之、

第三條　學生及獸醫軍士候補者之教育綱領、入退學、修業年限、規律、及其他必要之事項、由治安部大臣定之、

第四條　陸軍獸醫學校依治安大臣之所定置教育部、診療部、防疫部、蹄鐵部及訓練隊、

第五條　陸軍獸醫學校置左列職員
校長
副官
副官
部長
教官
訓練隊長
准尉官、軍士
屬官
技士
譯官

第六條　校長隸於治安部大臣綜理校務、
第七條　副官承校長之命掌庶務
第八條　校附承校長之命各掌其擔任之業務
第九條　部長承校長之命各掌理其擔任之部務
第十條　教官承部長之命掌教育或技術
第十一條　訓練隊長承校長之命統理訓練隊掌少尉候補者軍士及軍士候補者之訓育
第十二條　准尉官、軍士、屬官、技士及譯官承上官之指揮辦理業務

附　則

本令自公布日施行

▲理由書

茲有教育養成獸醫軍、及獸醫軍士之必要、用特提出本案也

陸軍獸醫學校各部業務分擔表

教育部　教育部長承校長之命、任學生及訓練隊之教育計劃、及其指導統制、並行關於軍用動物衛生之調查研究及圖書之編纂

診療部　診療部長承校長之命、統轄關於第一條所載病馬之收療、各廐舍及入廐馬之管理、並一般軍用動物之診療事項、

防疫部　防疫部長承校長之命、統轄關於軍陣防疫學的檢索、並預防劑及治療品之製造事項、

蹄鐵部　蹄鐵部長承校長之命統轄、關於第一條所載之軍馬裝蹄、並一般軍用動物裝蹄事項、

訓練隊　訓練隊長承校長之命、統率軍士學生及軍士候補者、施以訓育特課精神修養與品性陶冶、並任一部兵科專門之教育及武術之練成、

節約國策下 路局購重油車 千有餘輛

鐵道總局經營之汽車路線、總延長約達七千粁、頻發揮鐵路背後地培養線之眞價、總局更爲擴充此眞價、進行種種計畫、而循諸非常時下汽油節約國策之見地、購入替代輕油車之重油車約一千五百輛、配置於全滿汽車路線、新年度準備計上豫算一千八百萬圓、昭學節約汽油之實、而期路線運營之完璧云、

滿鐵招募社員

【大連專電】滿鐵爲養成現場從業員起見、茲定招募少年鐵路見習者三百名、見習期間兩月、日與一元二角、應募資格爲高小畢業、年齡十五六歲之日人、招募截止日期、爲三月三十一日、見習期間終了後、採爲社員云、

路線優良區 授與表彰狀

奉天鐵道局、定於十五日、於十二年度管下線路監查結果、舉行對左記成績優良並無事故處所之表彰及賞金授與式、

一、線路優良工務區
大石橋及四平街工務區(表彰狀、賞金各百五十圓)

一、無事故處所
安東機關區、入船驛(表彰狀)大連埠頭、蘇家屯驛(表彰狀及賞金各五百圓)

難民區 發生搶案

【哈爾濱】南崗山街下坎難民區一五號鞋匠郎樹勛(四三)家、於五日午後九時四十分頃突然闖入匪徒四名、或執手鎗或執利刃、自稱係匪首九江、長江等之部下、一人把風、其餘三人入室、將郎妻及三子一併綁縛、翻箱倒篋、大肆搜翻結果搶去國幣三十元、皮衣數襲、合計損失三百二十一元餘向許公路方面逃竄、南崗署及司法科接得此項急報後、立時密佈警網四處搜查、但因時間關係、仍無所獲云云、

死因不明 陳福順旅館中自縊身死 店主則謂其妻與人有染
北市場二十三經路發生之三角關係疑案

當最近流血慘劇頻傳之際、市內發生一起滿人三角關係謎之兇殺案、究竟係兇殺乎?抑自殺乎?現在猶未明確、原來十一日下午零時許、北市場警察署管界十間房二十二經路二十一號、三盛客棧傭人、赴署報告、投宿該店之陳福順(四五)、無端自縊、署員急赴現場檢視、結果、認爲死因有被殺嫌疑在內、奉天警察廳谷內司法科長以下署員出張現場、將容疑者該客棧主人劉長發(四五河北省人)拘留推訊、據謂陳氏在四年前、即留宿該店、劉則平日有盤龍癖、日以繼夜常不在家、劉妻張氏(三五)、不耐空幃獨宿、始而與陳互通情愫、繼則暗渡陳倉、然露水情緣、愈戀愈密、大有但願鴛鴦不羨仙之勢、庸詎知花不常好、月不常圓、當十一日晨二時許、陳張一對野鴛鴦、正在卿卿我我同床共枕之際、不意劉氏遽爾歸來、情夫蕩婦心虛、倉皇逃至南五條大廣飯店、住宿一宵、十一日晨、劉遍託友人、尋彼兩人歸回、立予分別監視、十二時許、該店傭人、即發現陳氏自縊室內云云、惟死者被殺嫌疑、仍甚濃厚、

滿洲國武道會 改革比賽制度

【新京專電】滿洲國武道會爲着內地武道團体先鞭、極力進行非常時武道會之改革、近以全滿權威者、設定研究部制度、互各殷愼重研究後、行改革之方針、而改革案內最値重視者爲比賽一本勝負制、關於次點、雖不免有相當論列、然一本勝負制發案、武道會當局所抱見解、則爲審議資格時、與目的適別、但在此場合、似不採用一本制然眞正勝負、並不在兩回也、

滬華報乃希望 蘇聯積極的援助

【上海十日電】本地華報、文匯報、十日登載以中蘇關係展望爲題之社論、力陳蘇聯於現階段對華援助不澈底之理由、並聲言蘇聯準據今後國際情勢變化、將積極援助國府云云、茲誌該論文要旨如次、

中蘇關係、於現階段上言之、蘇聯僅予精神上支持、極勸物質援助、至若蘇聯出兵遠東干涉日華戰爭、援諸國際情勢關係、尙非其時、蘇聯準據壹練外交、援助國府、况經蘇聯代表李特維諾夫向列國提倡援助當國、不特此也、更秘密與艾登外長折衝、提倡若英國果能保障蘇聯西方安全、蘇聯決將擧全力援助國府、徵諸現下蘇聯內部苦悶、我人自亦充分諒解也、矧國際關係、對於蘇聯、並非有利、從而有不得干涉日華戰爭之狀態、此決非蘇聯外交消極化也、慨自英意交涉失敗、歐洲新局面有所展開、則日華關係、相信亦必能爲有利之發展也、回顧中蘇關係前塵、我人可以如次諸點定論、

一、國府以前、對於中蘇關係認識不足、致令雖一方的懷有幻想、而亦無能順利發展、

二、因現階段之中蘇關係及國共合作徹底化、故其障碍消滅、唯靜待今後兩國國際情勢之變化耳、吾人相信、遠東情勢、遲早必因中蘇提携而臻安定也、

探檢晉閻秘密箱 日軍沒收多數軍器

【汾陽十一日電】因遭山西南部作戰軍之猛襲、而已向南方某處逃亡之閻錫山、當逃出太原之際、曾將堆積如山之武器彈藥、隱匿於太原城東南十二里之馬莊村近處之洞窟中云云、曾得悉此事之水口〇〇隊長、曾至附近一帶、開始大探檢、搜查月餘、遂於上月廿八日於深谷之中、發見此秘密箱、而雀躍之該部隊、當即將此所隱藏之多數機關槍、步槍彈藥、汽油三千桶、重油二十桶、電線電氣器具其他多數軍用品等、十二日間沒收四十餘輛載重汽車、奏凱歡矣、

爲謀鐵道綠化 分配樹木

鐵道總局、響應滿洲國政府之綠化運動、每年約以經費三萬元、以供鐵道沿線綠化之用、茲悉新年度、核上四萬元、除向全滿各愛護村分配海松、黑松、檜、楊柳、山柞、萩子等樹苗約四百萬本之外、並向各愛護村分配約三千萬元、以爲綠化助長費、而積極綠化鐵道沿綫云、

旅店組合會成立

【齊齊哈爾】本市旅店組合會之成立、已誌本報、至人事之選擧問題、已於本月二日在市商會開催選擧會議、當日計六十七名組合員參加之下、而首先選出董事十名、由此十名董事中、再選正副組合長、計當選之正組合長爲東方飯店經理董星垣、副組合長爲卜奎大旅社之王玉祿、至組合會之會址設在東方飯店院內辦公云、

各村所催繳會費

【西安】西安縣境各村所早將五年度預算造完、呈請縣公署核准、現屆徵收村花銷費之期、恐各地主因循不交、各村所正嚴催送交、以杜拖欠云、

討索煤賬 双方動武

【齊齊哈爾】本市永安里有美華春飯店者、其資東兼執事人爲張華亭、天津人、近因飯館營業不甚起色之內部問題、已爲實行更東換本之事件、共美華春之燃料、向由長樂胡同瑞盛煤廠供給、及今煤廠方面聽得飯店更東換主之問題、遂之施行催索積欠煤賬之事、據聞積欠之數爲四十六元四毛八分、在張華亭方面、因目前手中無資、須俟美華春兌妥之後再還煤賬、而煤舖柜夥劉瑞豐者、認爲更東之後、而恐無着落、口頭面容之間、隨之趨於嚴勵姿勢、而飯舖老板亦以强語相加、双方因之口角、由口角之激烈、而双方動武、張華亭素有鴉片之癖、動武當然是力弱不堪、腰部被討債者脚踢而即聲明須入醫院、債務變成刑事、双方均至新生路告狀、經分所長排解而了事云、

陳屬官視察村屯

【西安】西安縣當局奉令辦理區村合併、積極進行、業誌本報、前將歸劃區村呈報省署鑒核在案、奉天民生廳特派屬官陳克洪來安、偕同縣公署行政科員高麟書前往五區二道河子等處、視察各村屯云、

榜示考取村吏員

【寬甸】縣署招考街村吏員業誌前報、茲已考試完竣、擇優錄用、日昨榜示共錄取董愼明、李翰章等十七名、並令即日報到、預備行裝、以便領委視事、查此次報名八十餘人、祇錄取十七名、其成績當必優良、將來村務必有一番起色云、

縣長巡視各機關

【開原】縣長張賢才氏、素[illegible]亘手、[illegible]良材、本協和之精神、施王道之政治、自蒞任以來、對於新街村之育成、新學制之實施、警察人材之甄拔、農村中堅之養成、皆著[illegible]成績、茲於建國精神宣揚週之末日、携警務科長蓮世[illegible]、行政股長李仁生二氏、巡視街公所與城警察署、及警察官訓練所等處、皆有詳細之視察、懇摯之訓示、最後到警察官訓練所、於名刺捧呈、口頭報告後、乃對全體訓話、其訓話之重點、爲建國精神與警察精神云、

協會擧行建國紀念

【公主嶺】滿洲帝國協和會懷德縣本部、以本年三月一日爲第六週年建國紀念日、關於建國節之行事、應與當地各機關妥善聯絡、召集各分會長、依照另紙計劃實施、就地擧行、茲將另紙計劃分誌如下、

康德五年建國節第六週年紀念日實施事項、(一)各戶門前均須揭揚日滿國旗、是日全縣各街村商民各戶一律實施之、(二)慶祝大會、一、日時三月一日午前十時、二、地址各街分會所在地、三、參加者當地全體官民總動員、四、式序一全體入場、二致開會辭、三日滿國旗揭揚、四日滿國歌合唱五向日滿國旗致最敬禮、六回鑾詔書恭讀、七式詞、八祝詞九三呼萬歲、一日本帝國萬歲三唱、滿洲帝國萬歲三唱、三致閉會辭、(三)默禱一分間、是日午前十一時全國各地官民對建國殉難者之英靈、一律實行一分間之默禱、以示敬弔之意、(四)執旗遊行、有日滿小國旗者、則執旗遊行、無者徒行亦可、各街村各會於慶祝大會終了後、繼續舉行執旗遊行、其遊行列及路線、應由各該分會自定(五)講演者是日各街村分會於午後慶祝大會終了後、一律實施之、俾徹底普及建國精神、並努力強化日滿一德一心、(六)建國精神宣揚週間之實施、自二月二十六日起至四日止、一週間各街村分會應依然照後列各項行事、一律實施、一講演會、二孝子節婦之表彰、一實施者縣本部、二地址各分會、三實施日期三月一日、

青年訓練所成立

【磐石】協和會磐石縣本部事務長仙頭久吉、爲期本縣青年、得訓練機會起見、業由中央本部、請准設立青年訓練所一處、所址在城外福康甲阜康學校、原址、該所清野、周建溪兩指導員、現在正着手籌備云、

陸軍紀念隆重擧行

【齊齊哈爾】三月十日爲盟邦日本帝國之陸軍紀念日、本市爲表示極大之慶祝遵仰、而擧行隆重行事、茲誌之如左、

(一)合同式典
1、時刻自午前十一時四十分至午後零時二十分、
2、場所—在忠靈塔前、
3、參加者—在鄉軍人會、日本人會、協和會、國防婦人會、國防婦女會、日滿學校生徒、青年學校生徒、青年訓練所生徒、
4、式典次第
一、開式、
二、國歌合唱、
三、皇居遙拜、
四、忠靈塔禮拜、
五、默禱(一分間)、
六、式辭—在鄉軍人聯合分會、
七、祝辭—總領事、省長、協和會市本部長、
八、萬歲1、大日本帝國萬歲(軍區司令官、)2、大滿洲帝國萬歲(特務機關長)、
九、閉式、
十、解散、
(二)講演會
1、時刻—自午後一時半至午後四時、
2、場所—龍江大戲院、
3、講師—第〇〇〇隊山崎中校、

滿鐵社債發行 正與興銀交涉

【大連專電】滿鐵佐佐木理事、爲新年度社債工作、乘十一日午後十時發列車、經由奉天赴京、而因四月重工業股讓渡入欵、於償還高利債一筆六千五百萬圓同時、大体發行四千萬圓程度之滿鐵社債可能有望、故同氏入京後、即與興銀等銀行團入於具体的交涉、

警察官轉勤三江

【蓋平】縣公署警務科長牛希伯及警務股長淺井氏、前奉省令內開關於精選學品兼優經驗宏富之各署警察官、轉勤三江省服務、現已決定蓋平共四十六名、有警佐王昭允以下已于月之九日由各機關法團學校首領紳商各界歡送聲中、皆揚眉吐氣、赴蓋平驛前、牛科長淺井股長均致意訓詞畢、均欣然乘下午六時五十一分赴三江省、查此次之警官、皆有爲之警官、此番蒞三江省、將來必能造福地方云、

影院成立業績好

【磐石】縣城西門外、原有共和舞台一座、以經理乏人、曠置已久、近有日人某、租借該舞台、演放劇片、當此新春一般影迷、趨之若鶩云、

農業校長有易人說

【磐石】省立磐石初級中學校前經上峯改爲農業學校在案近聞該校校長有委叢紹章接充之說、至前任校長董吉琨氏、調省另有委用云、

滿洲房產會社 將往哈設支店

【哈爾濱】前以資本金三百萬元設置之滿洲房產株式會社、定於三月一日正式開始營業、至於北滿地方、選擇哈爾濱市爲事業之據點、在哈市設置支店、目下由大股東東拓方面對於事務所之地址、正在愼重物色中、大體於四月頃即可正式設置、該社之向北滿進出致北滿之不動產業界抱頗大之期待云、

副縣長駕鶴西遊

【樺甸】本邑縣公署副縣長宮本喜造氏、現年三十六歲、於康德三年五月間、蒞任以來、政聲卓著、有口皆碑、對於地方應興應革事宜、不遺餘力、[illegible]因[illegible]因故、不幸於本月[illegible]前十時、路[illegible]西、[illegible]閱此噩耗、不勝[illegible]、[illegible]紛往弔、所可惜者、[illegible]二女、幼者[illegible]在抱、[illegible]人形影相弔、見者莫不[illegible]而副縣長生前、抱[illegible]意、[illegible]俱空、尤爲[illegible]吾邑各界、於追思之餘、[illegible]本月九日開追悼大會、[illegible]更能有一番悲哀[illegible]、不[illegible]慘狀云云、

縣署招考教員

【盤石】縣公署教育局前奉省令、招考小學教員、自經佈告後、報名者頗爲踴躍、據聞明日(十號)爲試驗日期、以嗣榜示再行續誌云、

開農產技術員會議

【哈爾濱】濱江省公署、爲謀徹底指導所屬各縣、旗、市農產業之改良、以期達成健全發展之目的、決定充實農事合作社以及各農事機關之技術人材、特定於十三日召集農產技術及農事合作社技術員會議云、

縣屬官大批發表

【磐石】基於政治機構改革本縣公署將有改組確訊、日昨奉省令計發表毛祝民、方永祥、羅樹榮、關文山、叢樹春、張漢澄等八名、爲委任職、縣屬官云、

偷兒大胆白晝行竊

【延吉】本月五日午前、本街上市住戶金斗衡家(警察廳警長)、于白晝間突然被竊、計失去洋服兩件、毛布一板、約値洋百五十元、刻正嚴緝人犯中云、

教育股長轉勤

【通化】本埠縣公署教育股長兼圖書館長孫東藩、奉令轉勤柳河、於日昨已就新任之途、所遺股長及館長之職、尙在虛懸中云、

新公會會員總數

【哈爾濱】哈爾濱市道裡商會基於新商工公會法、進行調查公會會員現已調查終了、該商會管內會員(年納營業稅二十元以上者)總計二、〇〇四戶、總稅額約六三六、〇八九元、平均會員(年納營業稅二十元以上)第一區一、五四二戶、第二區二四〇戶、第三區九二戶、第四區一三〇戶、總稅額六三六、〇八九元、市內八站、南崗、馬家溝包含第一區佔稅額中之大半數、該區內達五八〇、〇三一元、茲將各種營業別列表於下、營業別機器製粉七、油房一五、糧業二九、百貨店四、棉綢呢絨三六、洋品雜貨一八、五金磁席一九、機械鐵工廠一〇、冶鑄業五、鐵匠業三三、洋鐵舖一六、黃酒業一八、麵包業一五、製糖業七、木匠舖一九、精米業六、針織業九、木材業二三、其他合計二、〇〇四